INFORMACASE
INFORMACASE
INFORMACASE
EDIL-CASE
Servizio
Relazioni Pubbliche
Corso Vinzaglio 29
Corso Matteotti 47
Torino
Tel. 548154

36 PAGINE

STAMPA SERA
BORSA

Giovedì 4 Dicembre 1980
Anno 112 - Numero 311

QUOTIDIANO D'INFORMAZIONI - Torino, via Marenco 32 - Tel. (011) 65.681 - Codice di avviamento postale 10100 - Spedizione in abbonamento postale (gruppo 1/70) - Lire 400 (arretrati il doppio)

Oggi l'inserto illustrato:
in casa
• per tutte le famiglie •

Il sismo (7° grado) con epicentro in Irpinia

Terrore nella notte Nuove forti scosse

La terra ha tremato ancora nelle zone devastate dal sismo di domenica 23 novembre. Le scosse (7° grado della scala Mercalli, con epicentro nell'Irpinia) sono state avvertite alle 0,55 e all'una. La gente, già provata dai lutti e dai disagi, si è allontanata, sotto il gelo sferzante, dalle baracche, dalle tendopoli e dai pochi casolari rimasti in piedi. Fortunatamente non si sono registrati altri crolli e soprattutto non si lamentano perdite umane. Ma per i sinistrati è stata un'altra notte di terrore.

• Servizi nelle pagine 4 e 7 •

Questo è uno sciacallo

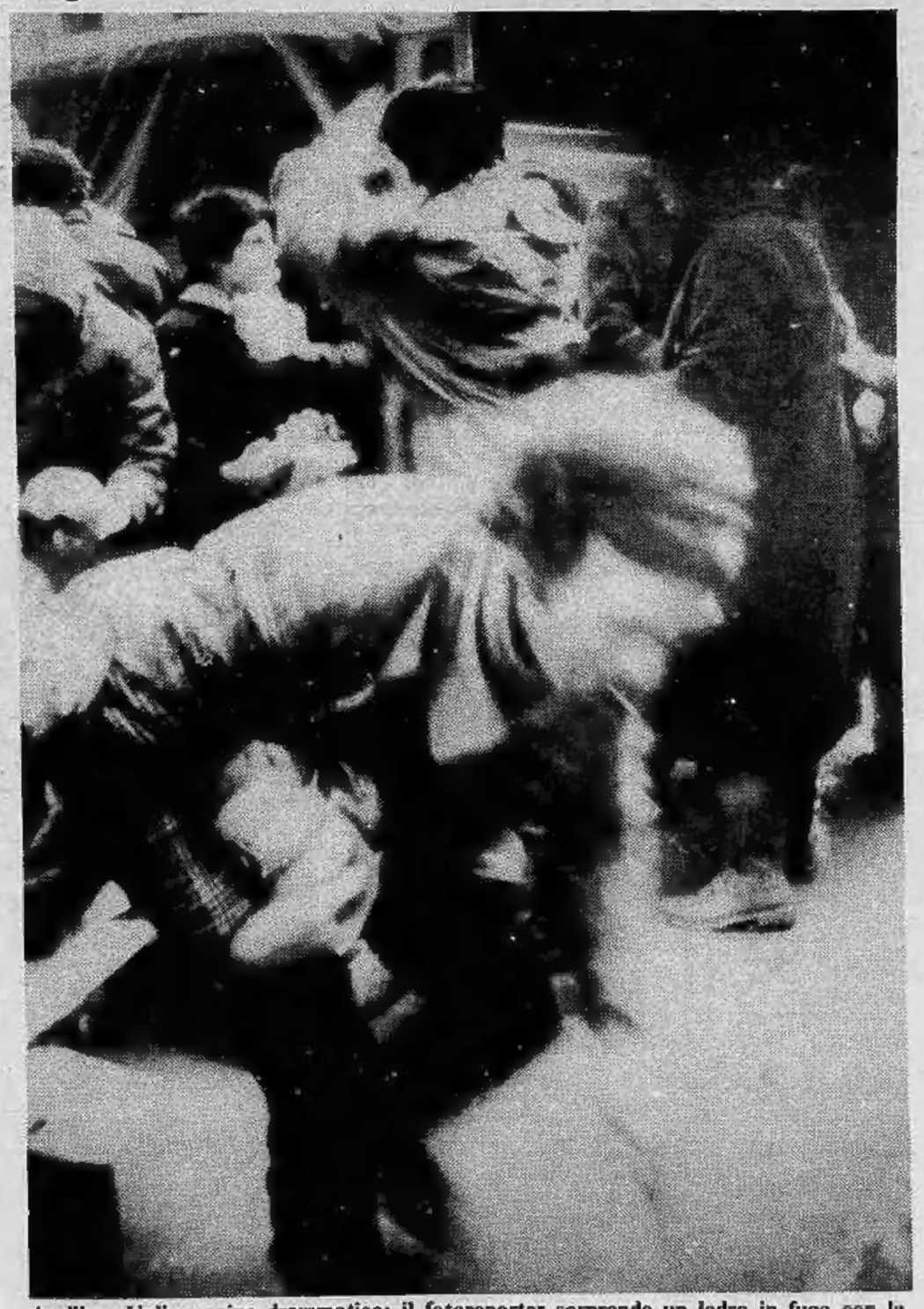

Avellino. Un'immagine drammatica: il fotoreporter sorprende un ladro in fuga con la refurtiva, accanto ad uno dei camion carichi di viveri e di vestiario destinati ai terremotati. Nei paesi devastati dal sismo sono calati gli sciacalli. Uno è stato arrestato ieri e subirà un esemplare processo. «Ritengo che, data la situazione creatasi nelle zone terremotate, si debba esaminare la possibilità di instaurare la legge marziale» ha dichiarato il democristiano Scalia. Ma anche per questi crimini è sufficiente applicare rigorosamente la legge (Tel.)

Roma - È Roberto Rosso, uno dei capi di P. L.

Preso il terrorista accusato dell'omicidio dell'ing. Ghiglieno

ROMA — *Conflitto a fuoco questa notte tra un gruppo di terroristi ed agenti della Digos in una zona di Ostia. Uno dei terroristi, ritenuto il capo di «Prima Linea», è stato catturato. Si tratta di Roberto Rosso, di 31 anni, universitario fuoricorso milanese; nato a Ospedaletti. Con lui sono state catturate una decina di persone.*

La polizia ha scoperto un «covo-santa Barbara», con fucili, pistole, bombe a mano, dinamite, miccia, timer e migliaia di proiettili di vario calibro. Subito dopo l'operazione, condotta in gran segreto, sono scattate decine di perquisizioni domiciliari.

Roberto Rosso era ricercato su ordine della magistratura torinese che lo ritiene responsabile, oltre che di organizzazione di banda armata, di aver partecipato agli omicidi del barista Carmine Civitate (gestore di un bar in cui morirono, in uno scontro a fuoco con la polizia, due terroristi di Prima linea) e del dirigente Fiat Carlo Ghiglieno.

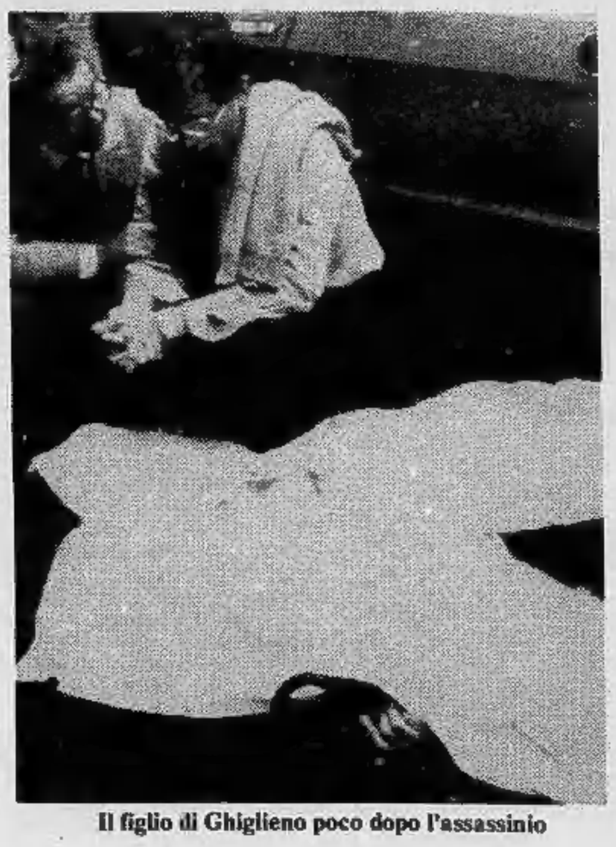

Il figlio di Ghiglieno poco dopo l'assassinio

Per il fondo di solidarietà la Uil propone l'uno per cento

ROMA — *Giorgio Benvenuto, segretario generale della Uil, ha proposto di elevare all'uno per cento il prelievo sulle retribuzioni dei lavoratori dipendenti da compiegare nel «Fondo di solidarietà». Finora è stato sempre parlato dello 0,50 per cento, percentuale indicata anche nel disegno di legge relativo elaborato dal governo. Perché questo aumento? Il leader della Uil, che ha lanciato la sua proposta all'assemblea dei quadri del pubblico impiego della Confederazione, ha parlato della necessità di reperire fondi adeguati per soccorrere le popolazioni colpite dal sisma e soprattutto per finanziare un vasto e concreto programma di ricostruzione. Anche per il sindacato è prioritario in questo momento l'aiuto ai terremotati.*

Con il prelievo dell'1 per cento si è calcolato che nel solo 1981 si potrebbero accumulare tra i mille e i millecinquecento miliardi di lire da destinare ad iniziative occupazionali nel Mezzogiorno. «Se tali fondi venissero concentrati nelle province della Campania e della Lucania, maggiormente colpite dal sisma, oltre che in Calabria, si otterrebbe un ragguardevole volume di investimenti da affiancare all'impegno finanziario dello Stato e delle Regioni interessate», ha spiegato a sua volta il segretario confederale Ugo Luciani.

Alla Uil si sottolinea anche un altro aspetto: l'effetto congiunturale del prelievo. In altre parole, distogliendo un volume piuttosto cospicuo di capitali dai consumi individuali immediati si darebbe — dicono alla Uil — un significativo contributo alla lotta contro l'inflazione, promuovendo nello stesso tempo investimenti produttivi.

La proposta del prelievo dello 0,50 aveva sollevato a suo tempo molte perplessità anche tra i lavoratori. Tra i motivi di «scontento», il prelievo limitato solo ai lavoratori dipendenti, la categoria già più «spremuta» dal fisco. Perché non sottoporre il «Fondo di solidarietà» al giudizio dei lavoratori attraverso il referendum, un metodo sostenuto, tra l'altro, proprio dalla Uil?

Il caso De Carolis e suoi precedenti

Espulsioni ed eresie nella storia dei partiti

ROMA — Il «processo» al deputato dc Massimo De Carolis numerè nei prossimi giorni. Toccherà a un collegio di probiviri del gruppo democristiano alla Camera esprimere un giudizio sull'intervista del deputato milanese giudicata dai suoi accusatori «offensiva» nei confronti di Moro. E questo entro due mesi.

Quali sanzioni potrebbero colpire De Carolis? I probiviri (Usellini, Fusaro e Zolla) possono applicare il richiamo, la deplorazione, la proposta all'assemblea di sospensione del gruppo parlamentare (che non significherebbe però perdere il posto in Parlamento, conquistato con 96.219 preferenze).

De Carolis sarà espulso dal partito? Per ora è solo un'ipotesi. Non è comunque la prima volta che un deputato rischia simile provvedimento. La storia politica degli ultimi 30 anni registra infatti altri casi e «processi» anche più clamorosi: altri «eretici» espulsi dai rispettivi partiti.

Caso Magnani e Cucchi. Fu il primo del dopoguerra. 1951. Valdo Magnani e Aldo Cucchi, parlamentari comunisti, si dimisero dal pci e successivamente furono espulsi con l'accusa di «titismo», per «aver sviluppato al massimo la denigrazione dell'Urss». Il caso Magnani finì su tutti i giornali: l'onorevole presentò al congresso provinciale del pci di Reggio Emilia una mozione in cui lamentava «l'estremismo dello spirito rivoluzionario di troppi comunisti che attendono dall'esterno (dall'Unione Sovietica n.d.r.) la realizzazione della società comunista». Per il pci di allora fu uno scandalo. Magnani e Cucchi fondarono un movimento socialista che ottenne 300 mila voti alle elezioni successive e nessun seggio in Parlamento. Magnani aderì al psi, ma nel 1961 tornò nel pci.

• **Caso Melloni** — Mario Melloni, ex dc passato al partito comunista, è il giornalista che i lettori del quotidiano del pci «l'Unità» conoscono con lo pseudonimo di «Fortebraccio». Fu espulso dalla dc con un altro compagno di partito, l'onorevole Bettiza, nel 1964. Motivo: «*per aver dato definitive prove di rifiutare la linea che in tema di politica estera il partito ha assunto e ripetutamente confermato nei congressi nazionali, nelle riunioni dei consigli nazionali della direzione del partito*». Melloni aveva criticato gli accordi di Parigi relativi al riarmo della Germania.

• **Caso Manifesto** — 25 novembre 1969: al Comitato centrale del pci l'onorevole Natta propone l'espulsione di 3 eretici: Rossana Rossanda, Aldo Natoli, Luigi Pintor, Massimo Caprara e Lucio Magri. Scoppia il «caso Manifesto». Sono i fondatori della rivista omonima, criticano duramente la strategia del pci accusandone la linea politica «*socialdemocratica*». L'espulsione provoca un dibattito travagliato nella sinistra. Nell'aprile '71 la rivista si trasforma in quotidiano, nel maggio '72 il gruppo si presenta alle elezioni ottenendo 223 mila 789 voti e nessun deputato. Il gruppo si dividerà negli anni successivi: una parte fonderà il pdup (partito di unità proletaria).

• **Caso Macciocchi** — Maria Antonietta Macciocchi, ex deputato pci, ex direttore della rivista «Noi donne», fu «allontanata» dal partito comunista nell'ottobre '77. La sezione del rione romano Trevi, dove era iscritta, le negò la tessera «*per le ripetute iniziative contro il pci* — è scritto nella motivazione — *per il comportamento contrario alle prassi che regola la vita democratica del partito*». La Macciocchi ha aderito al partito radicale.

• **Caso Sechi** — E' il più recente. Salvatore Sechi, professore universitario iscritto al pci è stato accusato di «eresia» nell'ottobre di quest'anno. La sezione «Gallanti» di Bologna, lo ha messo di fronte all'alternativa: dimissioni dal partito o mancato rinnovo della tessera. Sechi ha protestato, il caso è finito sui giornali. Allo stato attuale delle cose ogni decisione è stata sospesa.

Dalle aziende ai clienti

Arriva una montagna di regali di Natale

ROMA — Sull'argomento, gli uffici pubbliche relazioni delle aziende si chiudono a riccio. «I regali di Natale? Niente più che un pensierino, agendine, calendari, biro...», dicono in coro i funzionari. La parola d'ordine è dunque austerità, ma, sotto sotto, la maggioranza delle aziende sta per inviare ai propri clienti, ai venditori e, più in generale, alle persone con cui è opportuno mantenere buoni rapporti, regali di classe e certamente costosi.

Per rendersene conto, basta un dato: i distributori di Cartier, Parker e Nazareno Gabrielli, tanto per fare qualche nome tra le «firme» più conosciute, sono sommersi da massicci ordinativi da parte di grosse ditte. A conti fatti, il «buon Natale» ai clienti è sempre una tradizione molto sentita in azienda. Secondo una stima di «Incentive», una rivista di settore, il giro d'affari complessivo sfiorerà quest'anno i 400 miliardi di lire, una cifra rispettabile che non si spiega certo con i piccoli regali o i modesti omaggi.

A parte le penne, le agende e gli accendini e i portassegni, il gusto aziendale nella scelta dei regali va raffinandosi, con la scelta di monografie d'arte, preziose collane di libri e litografie. C'è anche chi tra qualche giorno si vedrà recapitare a casa (omaggio della ditta X) mini-televisori a colori, sofisticati calcolatori, orologi di gran classe. In netto ribasso sembrano essere invece i generi alimentari salvo le confezioni di liquori o di vini pregiati.

Non mancano naturalmente le eccezioni. Due o tre aziende importanti hanno deciso per il prossimo Natale di non mandare regali. A loro giudizio bastano soltanto gli auguri. Hanno ragione loro o gli altri?

e. p.

Le notizie di oggi

■ **Omicidio nel Napoletano.** *Un uomo, non ancora identificato è stato ucciso a colpi di arma da fuoco in una strada di Torre del Greco. A sparare è stato uno sconosciuto fuggito subito dopo.*

■ **Pastore trovato impiccato.** *E' Manfredi Delana, 44 anni, servo pastore di Ierzu (Nuoro). Il cadavere è stato scoperto nelle campagne del comune di Ballao. Omicidio o suicidio? Indagini dei carabinieri.*

■ **Esplosione nel centro di Colonia.** *Devastato un edificio in cui avevano sede diversi uffici. I danni sono ingenti, ma non si sono avute vittime. La polizia cerca di stabilire se si tratta di un attentato.*

■ **Nuovo quartiere a Gerusalemme.** *Un nuovo quartiere verrà costruito su quattrocento ettari di terreno arabo espropriato a Nord di Gerusalemme, ha detto la radio israeliana. Secondo l'emittente un'apposita commissione di ministri per Gerusalemme ha già stanziato fondi speciali per la costruzione del nuovo quartiere, che sarà sufficiente ad alloggiare centomila israeliani e un eguale numero di arabi.*

■ **Bombardieri sovietici in Siberia.** *L'agenzia di stampa giapponese Kyodo, citando fonti militari, scrive che l'Urss ha cominciato a trasferire bombardieri supersonici tipo «Backfire» nella Siberia orientale al fine di rompere l'equilibrio delle forze nel Pacifico nord-occidentale.*

■ **L'Iran al contrattacco.** *Proseguono gli scontri nella guerra fra Iran e Iraq. In certe zone gli iraniani sarebbero all'offensiva. Conclusa intanto la missione ad Algeri dell'inviato di Carter che ha consegnato ai mediatori un documento contenente le delucidazioni richieste dagli iraniani in merito alla vicenda degli ostaggi americani. Nel frattempo una delegazione iraniana sta visitando i vari paesi europei per sollecitare la condanna dell'Iraq quale aggressore. Oggi arriva in Italia.*

■ **Pertini visita la Fao.** *Visita ufficiale del presidente Pertini alla sede romana della Fao. Non è stato per il capo dello Stato un adempimento formale ma una occasione per valutare i dati più recenti sul dramma della fame nel mondo. L'unica soluzione, ha detto il ministro degli Esteri Colombo, è la realizzazione di piani di investimenti e di cooperazione tra paesi industrializzati e paesi in via di sviluppo.*

■ **Condannati sei mafiosi.** *Sei condanne, una all'ergastolo, tre assoluzioni: si è concluso così il processo in corte di assise per l'uccisione di Antonio De Agostino, boss della mafia calabrese. Il delitto due anni fa a Roma al termine di una cena alla quale parteciparono due diversi gruppi della malavita.*

■ **Rapina da un miliardo: un fermo.** *Fermato impiegato della Banca Commerciale di via Del Corso dove è avvenuta ieri una rapina da un miliardo. E' sospettato di essere il basista dei banditi. Non si esclude l'ipotesi di un'azione di un gruppo terroristico. Uno dei tre banditi avrebbe detto: «Siamo delle ronde armate comuniste».*

■ **Si costituisce ricercata Usa.** *Bernardine Dohrr, 38 anni, latitante da oltre un decennio e per anni nella lista dei «più ricercati» dell'Fbi, si è consegnata ad un giudice di Chicago. La Dohrr, che per tutti questi anni è vissuta con un falso nome assieme ai due figli nati durante la clandestinità e al compagno della propria vita, William Ayers, si è dichiarata innocente di tutte le accuse.*

Da un uomo armato arrestato dalla polizia

Un aereo è dirottato da Varsavia a Berlino

BERLINO OVEST — Un aereo di linea polacco adibito al trasporto passeggeri sulle rotte interne è stato dirottato stamane e costretto a atterrare alle 8.39 sull'aeroporto militare americano Tempelhof, a Berlino. La notizia, annunciata prima da fonti alleate occidentali e stata successivamente confermata da un portavoce della compagnia aerea polacca «Lot».

L'aereo è stato dirottato da un cittadino polacco che intende chiedere asilo politico, durante un volo interno tra Zelena Gora e Varsavia. Lo ha affermato un portavoce militare americano: a bordo vi erano altri venti passeggeri e un equipaggio di quattro persone.

Il dirottatore è stato arrestato, l'equipaggio e i passeggeri sono stati trattenuti per essere interrogati in merito all'incidente.

Non è chiaro perché l'aereo sia atterrato a Tempelhof, una località che in passato era il principale aeroporto di Berlino, ma ora è usata per i voli militari.

I portavoce militari dell'aeroporto si rifiutano di fornire particolari. Alcuni testimoni a Berlino Ovest sostengono che l'aereo ha tentato dapprima di atterrare sull'aeroporto civile di Tegel, ma secondo quanto afferma una stazione radio locale un aereo da caccia glielo ha impedito.

STAMPA SERA
Sandro Doglio
direttore responsabile

Editrice LA STAMPA S.p.A.
Presidente Giovanni Giovannini
Amministratore Delegato e Direttore Generale
Umberto Cuttica
Consiglieri Vittorino Chiusano
Luca Cordero di Montezemolo
Carlo Masseroni
Cesare Romiti
Sindaci Alfonso Ferrero (presid.)
Pierluigi Bertola
Secondino Riolfo

Stabilimento tipografico Edit. La Stampa S.p.A. - Via Marenco, 32 - 10126 Torino

© 1980 Edit. LA STAMPA S.p.A.

CERTIFICATO N. 154 DEL 16-3-1979

Giro di vite dopo le ripetute minacce sovietiche

Esercito e governo in Polonia «Gli scioperi saranno repressi»

VARSAVIA — *La situazione sta precipitando in Polonia. Il Comitato Centrale del partito comunista e il Consiglio militare del ministero della Difesa hanno emesso nella tarda serata di ieri due comunicati durissimi, che lasciano intendere l'inizio di una «fase repressiva» dopo i vari tentativi di mediazione messi in atto negli ultimi mesi. E' impressione diffusa che sia il governo sia i vertici militari abbiano scelto di intraprendere la strada della mano dura sotto le minacce sempre più pressanti di un intervento diretto sovietico.*

Il Consiglio Militare del ministero della Difesa ha espresso la sua «profonda preoccupazione per la situazione nel paese», *in un comunicato diffuso dall'agenzia* «Pap».

«Questa situazione — *afferma il comunicato* — costituisce una minaccia considerevole per l'ordine socio-economico e per il funzionamento dello Stato nel suo insieme. Se questa situazione perdurasse, potrebbe avere effetti molto negativi per il potenziale difensivo del paese».

Infine, il Consiglio Militare, che ha tenuto una sessione ieri a Varsavia, ha fatto riferimento «ai compiti che si impongono alle forze armate in simili circostanze».

Il Comitato Centrale del partito operaio unificato polacco ha lanciato da parte sua un severo avvertimento ai sindacati, in un «appello» alla popolazione diffuso in serata dall'agenzia «Pap».

«E' in gioco la sorte del popolo e del paese — *afferma il comunicato del Comitato Centrale* —. Il prolungarsi delle agitazioni conduce la nostra patria sull'orlo della distruzione economica e morale. Noi ci troviamo sempre in una fase di grave crisi politica. Gli effetti di tale crisi — *aggiunge il comunicato* — potrebbero rivelarsi pericolosi per gli interessi superiori del paese».

Di fronte a questa situazione pericolosa, la «parola d'ordine» *del Comitato Centrale è la seguente:* «Non un'ora di più di scioperi che non causano altro che distruzioni. Gli scioperi, la smobilitazione e la scarsa produttività che si osservano da cinque mesi non fanno che peggiorare l'estrema difficoltà della situazione economica, distruggere i nostri interessi comuni e ridurre le nostre possibilità di uscire dalla crisi».

Insistendo sulla volontà delle autorità di perseverare nel rinnovamento e nel rispetto degli accordi conclusi con i sindacati, il Comitato Centrale si scaglia contro coloro che perseguono «scopi controrivoluzionari».

«Noi sbarreremo loro la strada — *afferma l'appello del Poup* — noi non potremo permettere che essi diffondano l'anarchia e il caos. Opponiamoci alla crescita delle agitazioni».

*Il «Poup» fa anche un accenno in favore dell'*approfondimento e dell'allargamento delle relazioni di collaborazione tra Chiesa e Stato, nell'interesse della patria e del popolo».

Questo appello, lanciato 24 ore dopo il «plenum» *del Comitato Centrale, segna un netto indurimento rispetto alle soluzioni che erano state rese pubbliche martedì scorso.*

Rapito esponente sindacale

VARSAVIA — Zbigniew Sycinski, membro del Presidium di «Solidarietà» della cittadina di Pulawy, nel centro della Polonia, è stato ricoverato in ospedale dopo essere stato aggredito da sconosciuti.

Sycinski era stato sequestrato per la strada lunedì scorso da alcune persone che si trovavano a bordo di una «Mercedes». Era stato poi condotto alla periferia della città dai suoi aggressori che l'avevano abbandonato in un bosco dopo averlo gravemente colpito.

Il giornalista-scrittore visto dalla donna che fu il suo ultimo amore

Schiava di Malaparte

Ventitré anni dopo la morte, Curzio Malaparte sembra essere improvvisamente tornato di moda. Almeno a giudicare dal numero di libri che gli sono dedicati (e sta anche per essere realizzata una trasmissione in tv). Dopo le memorie del pittore Orfeo Tamburi, che fu suo collaboratore e amico, esce in questi giorni da Bompiani una *«vita di Curzio Malaparte»*, scritta da Giordano Bruno Guerri e intitolata *«L'arcitaliano»*: 332 pagine, 12 mila lire. La vita di Malaparte è in effetti un romanzo: soldato, sindacalista, uomo politico, giornalista, scrittore di fama mondiale, autore drammatico, regista, attore, il tutto in un turbine di amori, duelli, arresti, scandali e «strani rapporti con il potere». Secondo Guerri — che è un giovane studioso di storia — è in ogni caso una vita molto «moderna».

E' intanto già anche annunciata l'uscita di un altro libro su Malaparte: una storia d'amore abbastanza inedita, vissuta dal giornalista al termine della sua vita, con una ragazza che aspirava a diventare attrice. La donna è uscita dopo tanti anni dal riserbo e ha scritto le sue memorie. Ecco una intervista da lei concessa per *Stampa Sera*:

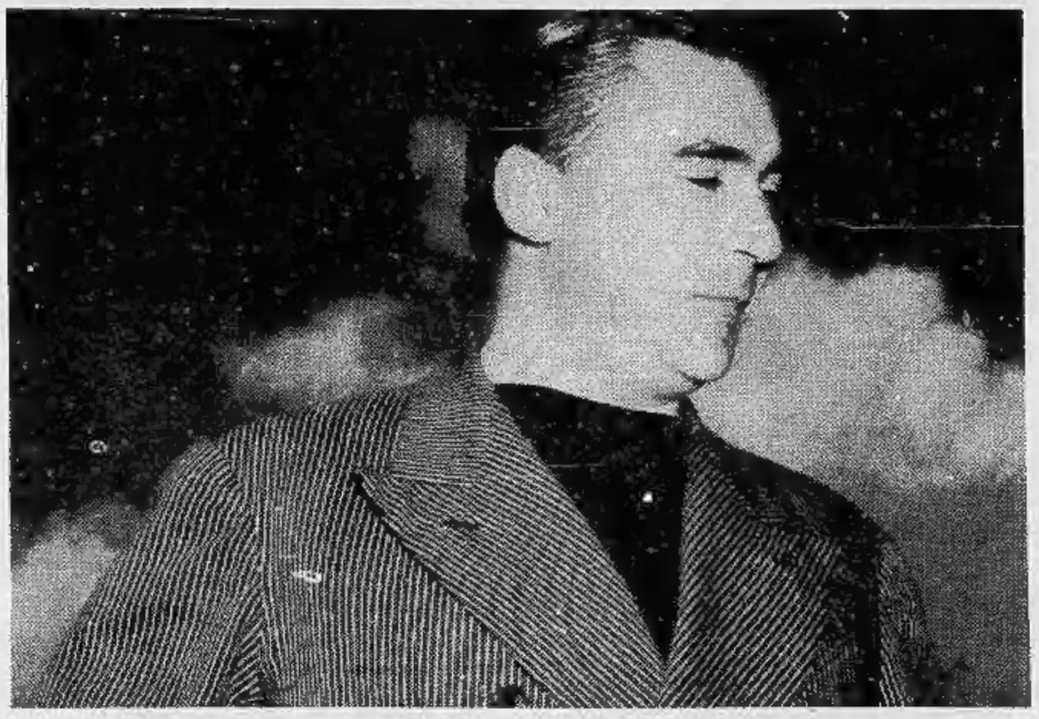

ROMA — *«Come entrai un uomo alto, snello, bruno, più giovanile dei suoi cinquantadue anni, si alzò e mi venne incontro. Aveva un abito di grisaglia grigio, un pullover rosso mattone a giro collo al posto della camicia, gli occhi nerissimi, brillanti e fondi, un sorriso un po' ironico piegava le sue labbra già sottili. Mi fece accomodare, mi offrì un aperitivo, mi fece alcune domande. Poi, dopo dieci minuti lunghi come una vita, mi disse: "Prego, si alzi, cammini fino al bar e ritorni". Non so come trovai il posto per mettere i piedi ma mi alzai e camminai tipo mannequin avanti e indietro»*.

Così Bianca Maria Fabbri — che dal 1950 al 1953 fu la donna di Curzio Malaparte — narra il suo incontro con lui. Adesso vive a Castiglion della Pescaia, ma è venuta a Roma per incontrarsi con Enzo Giannelli, curatore dell'edizione del suo libro «Schiava di Malaparte». Il titolo le è stato suggerito da Davide Lajolo che, insieme a Giancarlo Vigorelli, ha scritto la prefazione. Bianca Maria Fabbri quando nel 1950 abbandonò la famiglia, a Milano, per venire a vivere a Roma con l'autore di «La pelle» e «Kaputt» aveva soltanto diciotto anni. Oggi è ancora una bella donna, dal viso levigato, senza il segno di una ruga. E, conti alla mano, dimostra molto meno dell'età che deve avere.

Perché schiava? schiava d'amore, forse?

«No, ma perché, giustamente dice Lajolo, dal libro emerge il fatto che Malaparte ha condizionato la mia vita. In pratica dopo di lui non ho più trovato un altro uomo che gli somigliasse e quindi è rimasto in me lo struggimento del rimpianto».

Come e quando conobbe Malaparte?

«Lo conobbi a Roma, nel 1950. Aveva visto alcune mie fotografie fatte per la rivista "Vogue" e mi mandò a chiamare perché, dopo "Cristo proibito" che aveva appena terminato di girare, si preparava a dirigere un secondo film, che però non si è più fatto. Furono scritte, riscritte ben sette sceneggiature, ma non si combinò nulla».

Come si comportò Malaparte nei suoi riguardi?

«Sin dal primo momento si comportò come uomo gelosissimo, anche se ancora non mi aveva fatto capire di essersi innamorato di me. Mi faceva delle scenate assurde, di una gelosia pazzesca. Mi obbligava a vestirmi quasi da uomo e voleva impormi un comportamento diverso da quello che mi era naturale ed io non ne capivo il perché. Ero una ragazza del '50 e non dell'80. Per di più venivo dalla scuola delle Orsoline, per cui non ero nemmeno tanto furba».

Evidentemente lei gli dava un qualche motivo per scatenare questa sua gelosia...

«La verità è che in quel momento lui aveva una segretaria-infermiera che essendo evidentemente innamorata di lui e gelosa di me gli riferiva sul mio conto cose allucinanti, inventandole di sana pianta. Soltanto quando lui scoprì che erano tutte balle la licenziò e mi propose di andare a vivere con lui».

E dove andaste a vivere?

«In un primo tempo all'albergo Hassler. Poi andammo insieme a Cannes, per la presentazione del "Cristo proibito", quindi facemmo una specie di viaggio-luna di miele in Francia e Germania. Al ritorno andammo ad alloggiare a Forte dei Marmi, a Villa Hildebrand».

E il vostro rapporto quanto durò?

«Tre anni. Dal 1950 al '53. Sono stata io a troncare e ad andarmene. Solo più tardi ho capito che fu un errore. Ma allora non ero ancora sufficientemente matura. In realtà è che io non facevo pazzie per diventare attrice. Se lui, invece di prendermi in giro con la faccenda del cinema, mi avesse detto: ho bisogno di te, allora sarei rimasta. Non lo disse e io me ne tornai a Milano».

Finì tutto a questo punto?

«No. Ci fu una ripresa, ma di breve durata. Egli fece fuoco e fiamme perché tornassi da lui. Mi disse che aveva firmato un nuovo contratto cinematografico. Ormai io avevo compiuto 21 anni e dunque cominciavo a capire qualcosa. Quindi non ci credevo ma tornai per vedere se lui finalmente si sarebbe aperto. Era geloso, innamorato, ma chiuso».

E nemmeno questo secondo film si fece?

«Non solo non si fece il film ma, quando ancora credeva di farlo, scelse un'altra attrice. Gli chiesi spiegazione e lui mi rispose: a questo punto tu non puoi più tornare dai tuoi, che non ti vogliono più, così non puoi far altro che restare con me. Io, anche se sapevo che i miei mi avrebbero messo alla porta, lo lasciai lo stesso, ma restai a Roma, dove cominciai a fare piccole parti in vari film, senza tuttavia far molta strada perché non avevo nessun protettore importante».

Poi lei si è pentita di averlo lasciato?

«Terribilmente pentita. Non lo avevo compreso, e in me c'è stato il rimpianto per non essere stata con lui fino alla morte. Ho continuato a pensarlo con tenerezza e nostalgia».

E quando si è decisa a scrivere questo libro di memorie?

«Quando seppi che Orfeo Tamburi aveva pubblicato "Malaparte come me", in cui, pur dovendogli molto, non gli fa fare bella figura».

Com'era Malaparte quanto a carattere?

«Terribilmente egoista in genere, ma anche capace di grandi slanci di generosità. Però era soprattutto pieno di sé, narcisista, vanitoso. Giocava a fare il cinico e l'aggressivo ma in fondo era pieno di angosce».

Si è anche detto che fosse molto tirchio...

«E' una favola. A Malaparte piaceva vivere nel lusso. Viveva generalmente in albergo e non portava mai soldi con sé. Ma quando li aveva, faceva le spese più folli, poteva comperare un Matisse o un servizio d'argenteria senza batter ciglio sul prezzo. Ma il problema dei soldi per la spesa quotidiana, quando eravamo a Forte dei Marmi o a Capri, era terrificante».

Di quel rapporto con Malaparte cosa le è rimasto?

«Il ricordo di un amore stupendo, totale e quindi il rimpianto. E il rimorso per il fatto che se fossi stata più donna e più preparata avrei vissuto questa nostra storia in altro modo, e fino in fondo. Non ne avevo capito l'importanza e l'ho vissuta male».

Inutile chiederle se lui le parlò mai di matrimonio...

«Inutile. Lui diceva di essere contrario al matrimonio e che mai si sarebbe sposato perché in Italia non c'era il divorzio. Ma del resto a me non interessava farmi sposare. Ero ancora troppo giovane e poi lui era un amante meraviglioso ed anche se aveva 33 anni più di me si comportava ancora in modo infantile».

Conobbe molta gente importante stando insieme a lui?

«Moltissima perché frequentavamo tutti gli ambienti intellettuali: Picasso (un uomo antipaticissimo e scostante), Brancati (sempre ingrugnato e malinconico) e poi Moravia, Vigorelli, Savinio, Flaiano, Pannunzio, Meccoli, l'Alì Khan, Ludmilla Tcherina, Sartre, Juliette Gréco, Savinio, Gino Cervi, Cocteau, Jean Marais, Blasetti e tanti altri. Nel libro riferisco i giudizi che ne dava Malaparte».

Dopo la rottura non vi siete più visti?

«Sì, ci siamo rivisti qualche volta, anche perché avevamo una figlia in comune, una cagnetta di nome Zita che lui mi aveva regalato e alla quale era molto affezionato. Ogni tanto voleva rivederla».

E lui, con gli altri, come si comportava?

«In modo camaleontico. Cambiava atteggiamento, secondo le persone con cui si trovava. Ma voleva sempre primeggiare e recitare la parte di prim'attore».

Nel libro da lei scritto ci sono episodi inediti?

«Tutto è inedito e, direi, clamoroso. Anche perché sono fatti che io ho vissuto in prima persona, accanto a lui».

Ha trovato subito l'editore che lo pubblicasse?

«Nemmeno per idea. Tre o quattro grandi editori lo hanno respinto senza darmi spiegazioni. Stavo quasi per rinunciarvi quando lessi su "Tuttolibri" che le edizioni Edicoop di Roma cercavano nuovi autori. Allora l'ho mandato e subito mi hanno fatto sapere che lo avrebbero pubblicato».

Ma lei continuò poi a fare l'attrice? Si è sposata?

«Ho lavorato per un po' alla televisione a Milano, poi nelle compagnie Tognazzi e Wanda Osiris e complessivamente in una ventina di film. Ma ho troncato definitivamente la carriera artistica, che del resto non mi prometteva molto, quando mi sposai».

Ha saputo ovviamente che si sta facendo un film dal romanzo «La pelle» di Malaparte?

«Sì, ma debbo dire che ho avuto notizie allarmanti. Mi hanno detto che sarà un film carico di erotismo. Secondo me la Cavani strumentalizza il personaggio Malaparte come ha fatto con Nietzsche nel film "Al di là del bene e del male", raccontando una storia semipornografica assurda».

Ma pare che nel film «La pelle» in realtà non ci sia il vero Malaparte, come personaggio.

«C'è, e come! Lo fa Mastroianni alla maniera di Fellini, cioè come ricordi, reminiscenze. Anche se ho la massima stima per Mastroianni debbo assolutamente dire che non ce lo vedo proprio nel ruolo di Malaparte...».

Forse appunto perché la regista vuole farlo diverso, in modo che non sia identificabile...

«Ma lo ha fatto capire benissimo lo stesso Mastroianni, nelle interviste...».

Lamberto Antonelli

Nelle foto di questa pagina, Curzio Malaparte e Bianca Maria Fabbri. La foto che li ritrae insieme è del 1952

Per beghe politiche l'edificio, finito da anni, era da inaugurare

C'era un ospedale nuovo ma rimaneva chiuso l'hanno aperto i medici arrivati da Torino

DAL NOSTRO INVIATO

NAPOLI — L'ospedale di Bisaccia, provincia di Avellino, è stato preso in consegna dalla colonna di soccorso partita dall'ospedale Martini Nuovo di Torino. Vediamo come vanno le cose, tralasciando — per ora — di parlare del fatto che l'ospedale è modernissimo e nuovissimo, ma era chiuso da anni, senza un malato né un medico dentro, per un contrasto tra vari poteri politici, particolare scandaloso, del quale ci ripromettiamo di parlare altra volta. Questa è la cronaca di una lunga giornata passata nell'ospedale fantasma per utilizzare il quale dovevano intervenire un terremoto e la buona volontà di alcuni torinesi.

La notte è stata abbastanza tranquilla. Un medico è dovuto uscire solo per uccidere una mucca. Succedono anche di queste cose, in un paese a 700 metri di altezza, tra vaste lande deserte, sotto la neve che cade fitta. La mucca era stata ferita nel crollo della stalla, vagava da alcuni giorni. Questa notte era ferma in mezzo alla strada che collega Bisaccia a Valta e un'auto è andata a sbatterle contro. La gente ha chiamato il medico-toccasana.

Il medico si era portato da Torino una pistola: non si sa mai, circolano tante voci — alcune delle quali esatte — di assalti a veicoli che portano soccorsi. La mucca è stata spinta al margine della strada e finita con una rivoltellata. Sarebbe stata lasciata lì a marcire se lo stesso medico non avesse praticamente costretto alcuni abitanti del paese a seppellirla con picconi e pale. Per il resto della notte poco da segnalare, a parte il fatto che sciacalli hanno rubato tutta la benzina dal serbatoio di un'ambulanza (giorni fa un «Tir» giunto dalla Svizzera carico di giacche a vento era stato svuotato allo stesso modo, di notte).

Qualche lieve scossa di terremoto nella prima mattinata, sufficiente perché una ragazza di Teora, ricoverata con un braccio e una gamba ingessati, che per il terrore dorme sempre in terra presso l'uscita, si rotolasse fuori, sotto la neve, smaniando che non voleva morire. Pare invece che l'ospedale sia abbastanza saldo, se non si attribuisce gran significato a qualche crepa apparsa sui muri immacolati (ma d'altra parte, anche nel nostro albergo a Napoli è apparsa al primo piano un screpolatura lunga almeno cinque metri: gli hanno passato sopra una mano di biacca e si spera in Dio).

★★

Verso le 10 è rientrato Gerardo, bimbo di quattro giorni, già con una sua storia da fantascienza. La mamma, Pina Roberto, moglie di un vigile urbano (ha altri tre figli, la casa lesionata, vivono in una rimessa), colta dalle doglie anzitempo, ha dovuto essere sottoposta al taglio cesareo. Occorreva una culla termostatica per il piccolo. Il miracolo si è verificato, anzi, non è un miracolo: segno che qualcosa funziona in questo incredibile paese, quando ci si mette gente di buona volontà. Nell'ospedale ci sono radioamatori di Brescia e di Roma, ragazzi bravissimi che passano giorno e notte incollati alle loro attrezzature.

Da loro è partita la richiesta urgente di una culla termostatica al centro operativo di Napoli. Un'ora dopo, cala nel fango che circonda l'ospedale un enorme elicottero della Marina: ne balzano due tipi in tuta da marziano, portano in braccio la culla (riscaldata a batteria), corrono in ospedale, prendono il piccolo, lo mettono nella culla, via sull'elicottero verso la camera di rianimazione all'ospedale di Napoli. Non era passata un'ora dal momento della chiamata. Poi da Napoli hanno segnalato che il piccolo stava bene, che si poteva riconsegnarlo alla madre: e ieri il solito elicottero gigante ha riportato la culla con Gerardo addormentato dentro.

Un Natale, insomma, da anno 2000, con un neonato non in una mangiatoia ma nientemeno che su una macchina volante delle più sofisticate. La signora Roberto ha attaccato subito il bimbo al seno. Le altre quattro donne ricoverate nella camera guardavano la scena in silenzio. Una di esse ha il volto orribilmente sfigurato e tumefatto: è stata estratta viva dalle rovine della casa dopo quattro giorni: una parente è morta su di lei, tra le macerie; ne ha sentito il peso addosso per tutto il tempo, mentre i suoi lamenti si affievolivano e si spegnevano. Una cosa da impazzire.

Verso le 11, purtroppo, un caso grave: arriva un bimbo di dieci anni con la gamba destra spappolata da una trave, sta andando in cancrena. Niente da fare: l'ambulanza lo porta velocemente a Napoli per l'amputazione.

A mezzogiorno un altro elicottero deposita quattro brandine in tutto e riparte nella fitta nebbia. Tutte le norme di sicurezza sono saltate: questi mezzi volanti si muovono spesso in condizioni proibitive ed è strano che non succeda qualche disastro. Mentre il personale è a mensa (con tutte le porte aperte per poter schizzare in caso di scosse), dalle cucine arriva la notizia: c'è l'acqua.

Medici, infermieri e le infaticabili suore veneziane possono finalmente lavarsi la faccia. Può lavarsi anche un capitano dell'esercito che ha guidato fin qui una colonna di camion con casse di medicinali. Osserviamo i suoi uomini: sono disfatti, coperti di fango dalla punta degli scarponi alla punta del berretto.

★★

Nel primo pomeriggio scortano una giovane terrorizzata: è incinta al quinto mese, dice che non sente più il battito del cuore del bimbo, giura che è morto, dà in smanie. Che fare? A orecchio non si può sentire nulla. Occorre un elettrocardiotacografo, un apparecchio complicato come il suo nome. La donna piange, ha lasciato un altro bimbo sotto la tenda, non sa se rimanere in ospedale o tornare accanto al suo piccolo. Prodigi dell'organizzazione: salta fuori un elettrocardiotacografo. Tutto bene. Era soltanto una crisi di nervi causata dallo spavento dei giorni scorsi, e dallo strapazzo. Il piccolo cuore del bimbo batte perfettamente, tra quattro mesi la povera, martoriata Bisaccia avrà un nuovo minuscolo cittadino. La donna se ne va consolata, accompagnata da uno sciame di vecchiette avvolte in scialli neri.

Per tutta la giornata si susseguono le chiamate dai vari letti e si infittiscono quando scende la notte, che da queste parti mette davvero paura. Qualcuno dice di avere sentito i lupi ululare, ma forse si tratta di fantasia.

Verso le 18 un muratore che era stato ricoverato con complicazioni renali, viene a salutare il medico. Dice che sta molto meglio, vuol tornare a casa, nessuno ha l'autorità per trattenerlo. Partendo, rassicura il medico: «State tranquillo, io ho lavorato qua in questo ospedale dal primo giorno. E' fatto con materiale ottimo, messo bene. Fondamenta da 35 metri, vedeste che roba. Quindi, ripeto, state tranquillo, qui non può succedere niente. Io, ad ogni modo, me ne vado a casa. Buona notte dottò, statemi bene e grazie di tutto». E se ne va nella notte.

Carlo Moriondo

La disperazione di una madre che ha perso tutto

«Una ciocca di capelli in ricordo» e fa riaprire la bara del figlio

DAL NOSTRO INVIATO

LIONI — «Aprite la bara, voglio una ciocca di capelli di mio figlio. Vi prego, non ho più niente che mi ricordi di lui». *In un deserto di case sventrate, strade a pezzi, file di croci che continuano ad allungarsi nel cimitero, una donna anziana chiede una ciocca di capelli del figlio. Dopo inutili tentativi per convincerla a non far riaprire la bara i vigili del fuoco acconsentono. Si fermano, posano il feretro per terra, arriva un uomo con una leva, la bara è scoperchiata.*

«Io ero lì vicino, mi è venuto da piangere: quella donna che con un paio di forbici va a raccogliere l'ultimo ricordo del figlio. Un episodio che non dimenticherò mai». *Chi racconta è Flavio Parmigiani, 25 anni, fotografo, arrivato la settimana scorsa dal Piemonte (Moncalvo, provincia di Asti), testimone di tante scene come questa.* «Ero venuto giù... così, senza un impegno preciso con due amici, Defendini e Montiglio, per portare una roulotte all'ex bidello delle scuole elementari che era andato ad abitare ad Avellino».

A Moncalvo, 4000 abitanti, si sono ricordati del «loro» bidello trasferitosi al Sud. «Alle elementari sono stati raccolti dei soldi, abbiamo pensato che una roulotte poteva pur sempre servire».

E' così è stato. La casa del bidello era crollata, la figlia era stata ricoverata in un ospedale di Napoli per le gravi ferite riportate nel crollo: «Ora è fuori pericolo, fra qualche giorno tornerà a casa».

Parmigiani è uno dei tanti giovani «irregolari» venuti spontaneamente al Sud con mezzi di fortuna, la tragedia lo ha subito coinvolto. E' qui da quattro giorni, la gente lo chiama per nome, ha condiviso i drammi, le speranze di uno dei paesi più tormentati. Racconta di Antonio Perna, 35 anni, che quattro giorni fa è diventato padre di una bambina venuta alla luce sui sedili di un'automobile a Sant'Angelo dei Lombardi; o del professor Gaetano Calabrese, insegnante alla scuola media «Verga» di Arona (Novara) venuto a Lioni a soccorrere i genitori, che non riesce a trovare un camioncino per caricare i mobili.

Sotto una tenda, a lume di petrolio, si è riunito ieri sera il consiglio comunale. C'era da eleggere il sindaco e la giunta. La precedente amministrazione di sinistra (pci-psi-psdi) aveva dato le dimissioni alcuni giorni prima del terremoto, ieri mattina, i partiti hanno trovato in pochi minuti l'accordo: tutti in giunta, democristiani, comunisti, socialisti e socialdemocratici per affrontare insieme i problemi della ricostruzione di Lioni. Sindaco è stato riconfermato Angelo Rosamilia che ha perduto sotto le macerie la moglie Iole.

«I consiglieri più vecchi erano commossi — *racconta Parmigiani* — vicino a loro c'erano alcune sedie vuote, quelle degli altri consiglieri uccisi dal terremoto».

In una roulotte è stato istituito l'ufficio anagrafe, si fa il censimento dei vivi. Vi provvede un gruppo di volontari della Comunità Montana del «Polillo» in Calabria: in due giorni hanno lasciato il paese per l'estero 180 famiglie. «La gente ha paura per il futuro — *aggiunge Parmigiani* —. Oggi tutti corrono a Lioni per darci una mano, arriva il ben di Dio, dice. Ma quanto durerà?».

Ma non tutti fuggono, molti decidono di restare in trincea a combattere. Contro le lacrime, la disperazione, l'inverno. «Ho fotografato questa gente mentre lotta, facce sfigurate dal pianto e dalla fatica. C'è anche la vecchia che ha chiesto di scoperchiare la bara per rivedere il figlio l'ultima volta».

Mauro Anselmo

C'è un orologio d'acciaio, robusto e preciso, che costa più di molti orologi d'oro.

Si chiama Rolex.

È il Rolex 1002. Robustissimo. Cassa scavata in un blocco compatto di acciaio. Cronometro munito di certificato ufficiale. Impermeabile fino a 50 metri sotto il livello del mare. Carica automatica; antiurto. Chiedetelo col suo numero, 1002.

G. 1002 Cassa acciaio, bracciale acciaio 78350, illustrato
Lo stesso modello è disponibile anche con: Cassa acciaio e oro, bracciale 78353 acciaio e oro • Cassa oro 18 ct. 750, bracciale 7205/8 oro 18 ct. 750 • Cassa oro 18 ct. 750, cinturino di cuoio.

L. 515.000
Prezzo indicativo salvo variazioni.

ROLEX
"IL PRINCIPE DEGLI OROLOGI"
GINEVRA

Il listino prezzi ufficiale è a vostra disposizione presso tutti i Concessionari Rolex.

IN VISIONE E IN VENDITA PRESSO I SEGUENTI CONCESSIONARI UFFICIALI:

TORINO: V. ASTRUA - VIA ROMA 28 – ALESSANDRIA: E. GIOLETTA - VIA MILANO 5 – AOSTA: OROLOGERIA TROSSELLO - VIA DE TILLIER 37 – ARONA: GIOIELLERIA E. ZANABONI - VIA CAVOUR 58 – ASTI: E. BISIO - CORSO ALFIERI 270 – BIELLA: W. BOGLIETTI - VIA ITALIA 11 – CASALE MONFERRATO: SACOR DI E. FOÀ & C. - VIA MAZZINI 22 – COURMAYEUR: OROLOGERIA TROSSELLO - VIA ROMA – CUNEO: GIOIELLERIA VASSALLO - CORSO GIOLITTI 12 – GIAVENO: FIORIO - VIA COAZZE 22 – IVREA: D. COBETTO - CORSO NIGRA 27 – NOVARA: E. ALBINI - CORSO CAVOUR 1 – NOVI LIGURE: GIOIELLERIA RIZZO - VIA A. SAFFI 130 – SAVONA: A. DUPANLOUP - PIAZZA MAMELI 4 – VERCELLI: A. BIONDI DI T. CORBELLETTI - CORSO DE REGE 2

La Rolex S.A. applica la garanzia per un anno, su tutti gli orologi Rolex venduti esclusivamente dai propri Concessionari Ufficiali che espongono la targa di riconoscimento con la dicitura "AGENTE UFFICIALE".

In carcere la coppia che ha nascosto i banditi di piazza Paleocapa

Altri due arresti dopo la rapina

Traffico bloccato in piazza Paleocapa

Cinzia Bove, arrestata per favoreggiamento

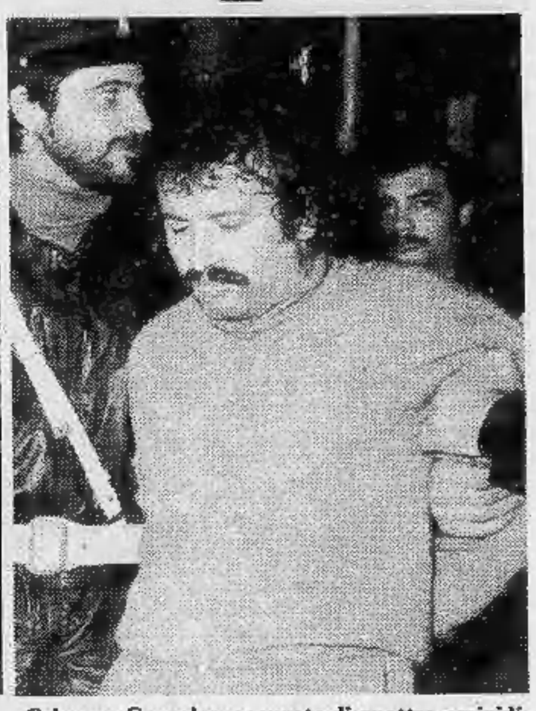

Calogero Consales, accusato di quattro omicidi

Ore 17,50, in piazza Paleocapa, quattro banditi fanno irruzione nel salone dell'Istituto Commissario Italiano che è al pianterreno. Vi sono Noves Sampieri, titolare di 56 anni, l'impiegata Maria Valla e il procuratore Antonio Cairola, 77 anni, che sta parlando al telefono con un cliente di Torino. Tre si affacciano sulla porta a viso scoperto, uno si è mascherato con il passamontagna. «*State calmi altrimenti vi ammazziamo tutti. Fuori i soldi senza scherzi*».

Saltano il bancone e cominciano ad arraffare i quattrini della cassa. Ripongono il denaro, circa quindici milioni, in una giacca a vento e poi, di corsa, tentano di uscire in strada. Ma un passante si è accorto che c'è qualche cosa che non andava e chiama il «113». I quattro si precipitano verso l'uscita secondaria ma anche sul retro stanno arrivando le radiomobili dei carabinieri. E' troppo tardi per scappare. I rapinatori si arrampicano per le scale. Si imbattono in un maresciallo in congedo Ubaldo Bellini, 60 anni e raggiungono il quarto piano.

Sanno che possono trovare ospitalità in casa di Cinzia Bove e di Angelo De Luca che, secondo la polizia, sarebbe complice dei banditi e avrebbe fornito loro le indicazioni necessarie per effettuare il «colpo».

Le forze dell'ordine irrompono nel palazzo. Uno ad uno vengono perquisiti tutti gli appartamenti. Finalmente la porta giusta. Nella pensione sembra che non ci sia nessuno ad eccezione della Bove ma sotto il letto, trattenendo il respiro, sono nascosti i quattro.

A stento poliziotti e carabinieri riescono a trascinarli in automobile. La folla inferocita tenta di strapparli dalle mani degli agenti per linciarli.

Agli inquirenti che tentavano di parlare, loro hanno risposto di essere stanchi e di non avere voglia di discutere. Dopo la fallita rapina di ieri sera all'Istituto Commissionario Italiani di piazza Paleocapa si sono lasciati ammanettare e accompagnare in carcere. Oggi, probabilmente, verranno sentiti dal giudice istruttore che contesterà loro i capi di imputazione

Sono stati arrestati in sei. La polizia (il dirigente della «mobile» Fersini con i commissari Sassi e Giovanforte) ha bloccato Roberto Cesorello, 23 anni, via Gessi 10; Mario Liberti, 20 anni, via San Domenico 12 e Mauro Totaro, 18 anni, via degli Abeti 15 che hanno partecipato materialmente all'assalto alla agenzia commerciale. Angelo De Luca, 22 anni, che ha aperto la porta di una pensione per ospitare il «commando» inseguito dalla polizia dovrà rispondere di complicità con i rapinatori. Gli inquirenti ritengono che abbia dato le indicazioni necessarie per effettuare il «colpo». Cinzia Bove, 30 anni, titolare della locanda, un bambino di due anni, sarà invece accusata di favoreggiamento.

I carabinieri hanno preso in consegna Calogero Consales, 32 anni, latitante con alle spalle 4 presunti omicidi: ha preso parte alla rapina di ieri pomeriggio ma, il 24 marzo, era con i banditi che uccisero tre carabinieri sulla corriera Torino-Cavour e, il 10 agosto, massacrò la moglie vuotandogli contro un intero caricatore della pistola perché voleva abbandonarlo. Per sfuggire agli inquirenti che lo braccavano da quasi un anno il Consales aveva affittato nel palazzo di piazza Paleocapa 2 una soffitta dove viveva. I carabinieri hanno trovato alcuni suoi indumenti, dei giornali, qualche manifestino che aveva inchiodato alle pareti e la pistola calibro 9 con cui sparò alla moglie.

Lui dice che si è trattato di una disgrazia ma gli inquirenti obiettano che cinque o sei colpi non possono partire tutti accidentalmente. Il Consales ha tentato di non farsi riconoscere ma il maggiore Romano e il capitano Tornatore che hanno diretto l'operazione l'hanno smascherato. «*Calogero sei tu?*». Alzando gli occhi. «*Sì mi avete beccato*». E poi sull'auto, verso le carceri: «*Ammazzatemi subito per me è finita*».

Mauro Totaro

, Roberto Cesarello

echi di cronaca

Amplificatori

Fender, Marshall, Montarbo, Cabo-Iron, Lab, Musicman, HH, Acoustic, Ampeg, Peart, Steel, Phono, Emthree, Mesa Boogie. Grande assortimento a prezzi di ingrosso. Magazzino Musicale Bra (Cn). Piazza Municipio. Tel. (0172) 411.624.

Il Magazzino Musicale di Bra è aperto anche alla domenica

Dal 14 dicembre a Natale e sotto le feste applica prezzi ancora più bassi. Pianoforti, organi, fiati, percussioni, tastiere professionali, amplificatori. Magazzino Musicale Bra (Cuneo). Piazza Municipio. Tel. (0172) 411.624.

Batterie

Yamaha, Slingerland, Ludwig, Roger's, Dama, Hipercussion, Pearl, Sonor, Groetsch. Magazzino Musicale Bra (Cn). Piazza Municipio. Tel. (0172) 411.624.

Associandovi al grande spaccio 2000 Arci

1000 lire di sconto per ogni partita del TORINO e della JUVENTUS, 1000 lire di sconto sui teatri e cinema di prima visione, inoltre troverete grandi reparti di tutti i generi alimentari, abbigliamento, confezioni e casalinghi, sistema d'acquisto DISCOUNT. I prezzi sono continuamente controllati dalla Commissione Soci. Per associarsi Lungo Stura Lazio 97, Torino. Posteggio per oltre 1000 vetture. Aperto domenicale 14 e 21 dicembre.

Perché acquistare gli accessori per bagno in un negozio?

Venite direttamente in fabbrica dove troverete specchi su misura, box doccia, arredamenti con consulenza architetto. Davico specchi, S. S. Monceniso km 17 (Rivoli-Avigliana), tel. 954.03.41.

Jeans House Piperno

Prezzi bassi tutto l'anno. Jeans di tutte le misure. Porta l'amico il becchi lo sconto. Sconto particolare lettori «Stampa Sera».

Bagno! Bagno! Bagno! direttamente in fabbrica

tutto l'arredamento del vostro bagno box doccia, specchiera, accessori. Visitateci alla DEAL-TO Bagno, via Nizza 41 e via Centallo 26 (Barca), tel. 651.596.

A Torino
ungaro parallèle paris
è solo da
EZIO SCOLARO
Corso Vittorio Emanuele 25
1° piano

USAF UNIONE SPECIALISTI ALTA FEDELTA

IN EDICOLA
ad armi, dispari
GIOCHI di CARTE e scacchi
GIOCHI DI CARTE vi darà sempre un'arma in più del vostro avversario, vi renderà bravi o più bravi. Dodici fascicoli di ventotto pagine ciascuno, illustrati e corredati da un indice. Tutti i giochi di carte semplici o complessi in ordine alfabetico, spiegati in maniera chiara e divertente. E inoltre dodici inserti dedicati agli scacchi, alla dama e ai dadi. Ogni fascicolo milleduecento lire.
IN REGALO UN MAZZO DI CARTE MODIANO.
GIOCHI di CARTE e scacchi è un'opera LIBREX

BRUINO - Villaggio Marinella
VENDESI
Prestigiosa villa libera composta da salone pranzo, cucina, 4 camere, servizi e seminterrato terreno 1800 mq.
Alloggio libero in villa bifamiliare composta da saloncino, 2 camere e tinello, doppi servizi, box, tavernetta, giardino privato e condominiale.
Dilazioni e permute - Tel. 54.23.38

l'uomo
Abbigliamento Uomo - Donna
LIQUIDAZIONE TOTALE di tutta la merce
per cambiamento proprietario
Via S. Teresa 19 - Tel. 545.194 TORINO

In tribunale il medico condotto di Forno Canavese

Processo per il «falso malato»

La quarta sezione penale del tribunale ospita oggi un processo destinato a suscitare molte polemiche indipendentemente dalla sentenza: imputati sono il medico condotto di Forno Canavese, Ferruccio Tessitore, l'impiegato della Eaton-Livia, Vincenzo Jerardi e la cognata di questi, Teresa Scandale, di 19 anni, tutti detenuti.

Li ha fatti arrestare il pretore di Rivarolo, Pietro Fornace, noto per la sua inflessibilità: l'accusa è di falso in atto pubblico per il professionista, che ha rilasciato un certificato di malattia per lo Jerardi senza neppure visitarlo (non sarebbe d'altronde stato possibile, dato che l'impiegato si trovava in Meridione, dove si era recato per una questione di eredità), e di concorso nello stesso reato per gli altri due. Il processo si svolge per direttissima; il medico, che rischia una condanna da tre a dieci anni di reclusione a meno che il reato imputatogli non venga derubricato, è difeso dall'avvocato Zanca.

Il provvedimento, ci si chiede da più parti, aprirà la strada a una battaglia giudiziaria contro il fenomeno dell'assenteismo? Possibile che occorra arrestare i medici per sradicare la comoda abitudine del «mettersi in mutua»?

Il dott. Ferruccio Tessitore, medico condotto di Forno

Sulla decisione del pretore Fornace si sono già pronunciati (ne abbiamo riferito ieri) sindacalisti, rappresentanti dell'Ordine dei medici e della loro federazione, delle associazioni imprenditoriali (tacciono, invece, alla Eaton-Livia): i pareri, ovviamente, sono discordi, pur riconoscendo tutti che non si può giustificare la facilità con cui vengono spesso certificate malattie inesistenti.

Se i datori di lavoro — cui lo Statuto dei lavoratori ha tolto la possibilità di conoscere la diagnosi di malattia, sulla quale i controlli fiscali da parte dell'Inam sono carenti e inefficaci — vedono positivamente un atteggiamento «duro» della magistratura in merito, non altrettanto fanno le organizzazioni dei sanitari e quelle dei lavoratori, per non parlare di questi ultimi.

Non si possono attribuire tutte le responsabilità per il fenomeno dell'assenteismo ai medici, dicono le prime, rispolverando una proposta del '78 secondo la quale i primi tre giorni di malattia dovrebbero essere considerati validi «in franchigia», cioè senza certificazione medica, dato che sovente l'accertamento sulla natura del malore dichiarato dal paziente è difficoltoso; assenteismo sta diventando un termine esclusivamente negativo, che impedisce le seconde: mancanza di collegamenti fra abitazione e luogo di lavoro, scarsità di asili nido, inadeguatezza dei servizi sociali, senza contare le retribuzioni insufficienti che non di rado costringono il lavoratore al doppio lavoro, con ovvie conseguenze sia sulla sua produttività che sulla sua salute.

«Il medico deve accertare la realtà della malattia, senza cedere a compromessi, senza farsi convincere dall'insistenza del paziente, per quanto la simulazione appaia chiara», *dicono i sindacati*, «questo è chiaro. Quanto ai lavoratori, se la causa dell'alto numero di assenze è l'ambiente di lavoro, dovrebbero protestare con una maggiore partecipazione alle lotte, alle assemblee».

Insomma, l'impressione è che si debba fare chiarezza sul fenomeno, magari proponendo una ragionevole regolamentazione: ma, si dice, se casi macroscopici meritano l'arresto, l'intervento del magistrato, in casi come quello del dottore di Forno, si dovrebbe andare più cauti.

Lo Jerardi infatti era partito per il paese d'origine, con il permesso dell'azienda; successivamente ha telefonato alla famiglia dicendo che doveva prolungare la permanenza e la giovane cognata è andata dal medico a farsi rilasciare il certificato di malattia che il professionista, date le circostanze, ha firmato. Su questa leggerezza si è innestata l'«azione moralizzatrice» del pretore che non potrà, al di là dell'esito processuale, non fare discutere.

m. sp.

Dove denunciare gli speculatori sul terremoto

La Guardia di Finanza comunica che verrebbero tentate speculazioni in relazione alla pressante richiesta di roulottes per le zone terremotate del Meridione dell'Italia.

Possessori di roulottes verrebbero contattati telefonicamente da malintenzionati che, facendo intravedere una imminente requisizione dei loro veicoli, offrirebbero di acquistarli con il proposito di rivenderli al Commissario del governo per le zone terremotate, evidentemente a prezzi maggiorati.

Tutti coloro che dovessero venire coinvolti in simili fenomeni d'illecita speculazione potranno segnalare, anche telefonicamente a questo nucleo regionale di Polizia Tributaria l'accaduto. Il nucleo regionale di Polizia Tributaria di Torino della Guardia di Finanza è in corso IV Novembre 40, telefono 39.06.66.

Taccuino

● *Giovedì 11 dicembre alle 18, in via Lagrange 20, tavola rotonda sul tema: «La tutela dei diritti umani prima e dopo la conferenza di Madrid». Il dibattito è stato organizzato dalla Società italiana per l'organizzazione internazionale - Giornata dei diritti dell'uomo 1980.*

● *Il Comitato piemontese dell'Uisp invita tutti gli sportivi a partecipare alla «marcia di solidarietà» promossa dalla Fidal per domenica 7 dicembre. In programma, un giro podistico non competitivo di circa 10 km. Il ritrovo è fissato alle ore 9 in piazza San Carlo. La quota di iscrizione, di L. 2500 a persona, verrà così devoluta alle popolazioni terremotate. Le iscrizioni si ricevono sino a venerdì.*

● *Venerdì 5 dicembre alle ore 20,31, presso la sede di corso Vercelli 147, riunione del Consiglio di Circoscrizione Barriera di Milano.*

● *Venerdì 5 dicembre alle ore 16,30, nell'Aula Magna del Politecnico di Torino, l'Associazione Mineraria Subalpina proclamerà i vincitori del premio scientifico-tecnico che ogni cinque anni l'ente consegna a studiosi italiani distintisi nelle scienze minerarie. I vincitori sono il prof. Dal Piaz, il prof. Aprile e l'ing. Paul Audibert.*

● *Scacchi. Lunedì 8 dicembre 1980 si svolgerà nella sede della Società Scacchistica Torinese in via B. Galliari 6, con inizio alle ore 9 il «Campionato Piemontese Semilampo».*

● *Venerdì 5 dicembre si svolgerà a palazzo Lascaris, via Alfieri 5, una giornata di studio su «I distretti sanitari in Piemonte: realtà e prospettive». La manifestazione è stata promossa dall'Assessorato regionale alla Sanità, al fine di trovare un momento di verifica e di riflessione sui servizi socio-sanitari che dovranno essere collocati a livello di distretto socio-sanitario. La giornata di studio sarà aperta dal Presidente della Regione Ezio Enrietti e conclusa dall'Assessore alla Sanità Sante Bajardi.*

● *L'assessore alla Sanità del comune di Torino comunica che è stato istituito presso l'Ufficio Sanitario al piano terreno in via della Consolata, 10, un Ufficio di Informazioni Sanitarie per i terremotati, cui possono rivolgersi tutti coloro che sono stati ospitati in città.*

L'Ufficio risponde al n. telefonico 5765.2888; personale paramedico è a disposizione dalle ore 8 alle ore 18 nei giorni feriali e dalle ore 8 alle ore 12, al sabato, per fornire ogni utile informazione.

Nella sede dell'Associazione Industriali a Ivrea

Olivetti: riprende la trattativa

Olivetti e Federazione metalmeccanici si sono nuovamente incontrate stamane al tavolo dell'Associazione Industriali di Ivrea per riprendere il negoziato sul contratto integrativo aziendale. Il confronto è previsto che continui domani e non si esclude che possa proseguire anche sabato e, addirittura, domenica: secondo fonti sindacali è ancora troppo presto per parlare di chiusura, ma si sarebbe comunque alla stretta decisiva.

Il programma di lavoro di oggi prevede l'esame della situazione nella divisione commerciale (rete di vendita e di assistenza e agenzie per complessivi 5 mila lavoratori) e la consegna da parte dell'azienda di un'ipotesi scritta di politica industriale per i settori informatica e elettronica (sono già stati discussi i piani per quanto riguarda la meccanica e lo *«scrivere elettronico»*).

E' evidente che questo tipo di verifica comporterà una discussione parallela sull'organico necessario e quindi la ripresa del negoziato sulle eccedenze di personale denunciate a più riprese dall'azienda.

«Un argomento, quest'ultimo, che continua a rimanere la chiave di volta dell'intera vertenza», dicono alla Fim di Ivrea. *«E che deve essere affrontato anche con il governo per quanto riguarda le commesse pubbliche. Finché non avremo parlato anche con i ministri interessati, non ci potrà essere chiusura»*.

Armi in casa condannato operaio di Agliè

Accusato di detenzione di armi e cartucce oltre che di furto un uomo di Agliè, Biagio Ruscigno, 43 anni, è stato condannato ieri dal tribunale d'Ivrea a 4 mesi di reclusione, 50 mila lire di multa e 50 mila di ammenda. Secondo l'accusa l'uomo si era reso responsabile di aver trattenuto presso la sua abitazione 32 cartucce a palla, una carabina alterandone le caratteristiche e una pistola lanciarazzi il tutto senza averne fatto denuncia.

Inoltre nei confronti del Ruscigno — dipendente della Olivetti di Agliè — pendeva l'accusa di furto; in più occasioni aveva sottratto materiale elettrico e parti di ricambi elettroniche dall'interno dello stabilimento: per questo il tribunale lo ha ritenuto colpevole.

Omega Seamaster Quartz.

modelli depositati

Ω OMEGA

A Torino tutta la collezione Omega è disponibile presso le Gioiellerie

ROCCA

Centri Omega
Via Roma, 292 - Via Lagrange, 40

INFORMITALIA
ISTITUTO NAZIONALE INFORMAZIONI
CONTROLLI - INDAGINI - INFEDELTA' - ESITO ASSICURATO
Corso Vittorio Emanuele 107 - Tel. 511.024-538.682 - Torino

Soggiorno per anziani
particolarmente attrezzato per lunghe permanenze periodi di vacanze, riposo e convalescenze
Assistenza **medico-infermieristica** continua
reparto per non autosufficienti
prenotazioni
«Residence Del Frate»
BAIRO (TO) 0124 50018-581995

St. Gréé (Cuneo)
Il più attrezzato centro sciistico del Cuneese
a 18 km. dal casello di Ceva,
sull'autostrada Torino/Savona

CASINO DE LA VALLÉE
tutti i giorni pullman speciale da Torino
£ 5.000 A.R. COMPRESO INGRESSO AL CASINO
Partenze: da TORINO ore 14.30 e ore 20.30
(Agenzia ROBOTTI P.zza Paleocapa)
da SAINT VINCENT ore 19.00 e ore 2.00
(CASINO DE LA VALLEE)
INFORMAZIONI: 011/540004 - 0166/3541
SAINT-VINCENT

£.3.000.000
Bastano per prenotare un appartamento alla residenza "il Gongolo" (a prezzi bloccati!)

Il restante pagamento in comode rate mensili o bimestrali senza interessi.
20% mutuo fondiario pagabile in 20 anni
Allo reddito garantito per chi dà in affitto il proprio appartamento con la nuova "FORMULA INTERVACANZE" istituita dalla Gates.
E UNA PROPOSTA GATES
ST. GRÉÉ DI VIOLA (CN)
(aperto tutti i giorni festivi compresi; escluso martedì).
Tel. (0174) 73188
GENOVA
Via XX Settembre 33
Tel. (010) 540791

Il racconto di volontari piemontesi di ritorno dalle zone terremotate

«Sembrava di essere in guerra»

Un gruppo di piccoli imprenditori e commercianti di Torino è tornato ieri dalle zone terremotate, dove ha consegnato ai sopravvissuti di S. Angelo dei Lombardi e Persano roulottes, viveri e indumenti per parecchi milioni raccolti da fabbriche appartenenti all'Api (Associazione piccole industrie) e dai sindacati. La carovana è stata organizzata in collaborazione con la Regione Piemonte e il Cross-Car Club torinese. Questa è la cronaca, spesso drammatica, di quanto hanno visto e vissuto i responsabili della «spedizione di soccorso»: Federico Formica, Paolo Armone, Paolo Navire e Paolo Cerutti.

«Siamo partiti alle 15 di venerdì scorso da piazza Castello con le roulotte destinate ai terremotati. Abbiamo raggiunto il centro di raduno e coordinamento predisposto e destinato alla Regione Piemonte, cioè la Caserma di Persano, sita su un falsopiano alla periferia di Eboli, dopo aver viaggiato ininterrottamente (salvo pochissime soste) fino alle 14 di sabato scorso.

Di primo acchito ci è sembrato di essere nelle retrovie di un esercito in guerra, formato da piemontesi. Non si sentiva che il nostro dialetto. E infatti, oltre ai militari di stanza nella caserma ed al Comando Militare, vi erano moltissimi vigili urbani, infermiere, medici, crocerossine e molti volontari provenienti da ogni parte del Piemonte, arrivati qualche giorno prima di noi. Hanno portato e coordinato i primi soccorsi sotto la guida di un dirigente della Regione, il signor Rossi.

Erano in stretto collegamento via radio con Torino per cui hanno potuto, fin dai primi giorni, avere le prime direttive organizzative.

L'ordine, fino alle 15 di sabato scorso era: *a)* scaricare tutto nei magazzini militari, sia i viveri sia gli indumenti; *b)* d'accordo con il comandante del coordinamento militare, partire con le 113 roulottes della Regione Piemonte, «svuotate» dei soccorsi, con a bordo ciascuna un medico e un'infermiera. Destinazione: la località scelta dalla piccola équipe sanitaria per formare infermerie da campo.

Ci sono state accese discussioni perché non eravamo d'accordo con queste direttive, soprattutto in base alle notizie che man mano arrivavano dai sinistrati. Questa gente aveva bisogno di assistenza immediata per ripararsi dal freddo (non abbiamo mai visto bufere di neve e freddo così intensi) perché se no, sotto le tende rischiavano veramente di morire anche per il freddo. Finalmente, verso le 16, sono arrivati il presidente della Regione Piemonte, Enrietti, il vice presidente Sanlorenzo e alcuni funzionari con un piano di «coordinamento - soccorsi» (fatto di comune accordo con i vari presidenti delle Regioni ed il Comando Militare). Secondo noi era un piano valido. Esso stabiliva:

1) l'affidamento dei soccorsi della Regione Piemonte a determinati Centri (e così per le altre Regioni);

2) l'urgentissimo bisogno di soccorrere questa povera gente minacciata dal freddo e quindi dall'assideramento;

3) l'assegnazione dei viveri, scaricati nei magazzini dell'esercito, al personale amministrativo della Regione Piemonte.

E così abbiamo finalmente scaricato dalle jeep e dalle roulotte i viveri nei magazzini militari.

Verso le 17 ci siamo divisi in tante colonne: ognuna aveva una missione da adempiere secondo il piano operativo. A noi hanno destinato come località da soccorrere Sant'Angelo dei Lombardi, in piena Irpinia. Vi siamo arrivati verso le ore 21 sotto una bufera di neve

Caravan in partenza dallo scalo ferroviario del Lingotto

Soccorrere questi poveretti, passando per stradine di montagna, non è tanto semplice. Il paese è situato sul costone della montagna. A circa 1500 metri più in basso ci siamo trovati in una valle abbastanza larga, dove c'era una vera e propria tendopoli rischiarata in parte dalle fotoelettriche dell'esercito. Vi era un via vai di militari dei vari corpi, poliziotti, crocerossine, vigili, pompieri, suore e civili che con viveri, medicinali, passando di tenda in tenda, prestavano la loro assistenza.

Sui pochi volti che abbiamo visto, sotto la fioca luce di candele e pile, c'erano i segni della passività, rassegnazione, paura, dolore: tutta la brutale realtà della catastrofe.

Abbiamo lasciato le roulotte ed il materiale di soccorso alla coordinatrice locale della Caritas e al «comitato» e poi siamo andati su in paese. Quello che ci si è presentato innanzi agli occhi è una cosa allucinante: un paese che si intuiva bello e ben attrezzato turisticamente, ridotto ad un ammasso di macerie.

Sulla piazza principale, davanti all'unico caseggiato che ha retto, e cioè il palazzo delle scuole elementari, vi è piazzata una potente fotoelettrica militare. Vi si alternano gruppi di giovani, vigili del fuoco, militari e soccorritori che stanno scavando ancora fra le macerie di un palazzo di 10 piani. Al piano terreno di questo palazzo c'era un grosso bar dove era concentrata molta gente che guardava la partita per televisione. Abbiamo visto dei giovani muniti di cuffie e apparecchi speciali per cercare di percepire anche un minimo segno di vita. Un sistema che ha salvato alcune persone.

Posso testimoniare che la nostra Regione si è prodigata molto con il cuore, ma soprattutto con la testa. Un aiuto, quindi, doppiamente utile.

Processo stamane in Tribunale a Vincenzo Marasco

Tenne «prigioniera» la ragazza in via Giacomo Dina: condannato

Confermata la pena ai nappisti Innocenzi e Sofia

Il giovane che teneva prigioniera in casa la fidanzata, chiudendo la porta con un lucchetto quando doveva uscire, è stato condannato stamane a un anno di reclusione per sequestro di persona, ma non gli è stata concessa la libertà provvisoria.

Vincenzo Marasco, 30 anni, era stato arrestato il 22 novembre scorso in un alloggio di via Giacomo Dina 52 dalla polizia, intervenuta dopo che una passante aveva trovato sul marciapiede un biglietto con una pressante richiesta di aiuto: l'aveva scritto Antonietta Capuccio, 23 anni, che aveva trovato lo strattagemma inconsueto per attirare l'attenzione di qualcuno ed essere liberata.

Quella mattina il Marasco era uscito di casa dopo averla picchiata (Antonietta aveva infatti un vistoso livido a un occhio quando gli agenti l'hanno liberata) e aveva bloccato l'uscio con un pesante lucchetto: la ragazza, che viveva con lui da quando, in luglio, il giovane aveva compiuto il classico «rapimento» per strappare il consenso alle nozze, non ne poteva più delle angherie e delle violenze e voleva tornare a vivere con i genitori.

Stamane, al processo per direttissima nella quarta sezione del Tribunale (presidente Pettenati), Antonietta Capuccio ha molto ridimensionato le accuse al «fidanzato», forse perché spaventata — ha detto il legale di parte civile avvocato Perla — dalle possibili ritorsioni per il suo gesto. Proprio perché molti aspetti della vicenda non sono molto chiari (infatti la ragazza era prigioniera per modo di dire, dato che tutti i giorni il Marasco l'accompagnava a lavorare e andava a prenderla la sera), il p.m. dottor Solerio ha proposto una pena non eccessiva, due anni, mentre la difesa (avvocati Zancan e Andrea Delgrosso) chiedevano la derubricazione a un reato meno grave, violenza privata.

I giudici hanno salomonicamente dimezzato la pena, condannando l'imputato anche al risarcimento dei danni morali nella misura di ottocentomila lire.

● La Corte d'assise d'appello ha confermato stamane la pena per i nappisti Silvana Innocenzi, Giuseppe Sofia e Adriano Zambon, condannati nell'ottobre '79 rispettivamente a 4 anni e mezzo (i primi due) e tre anni e mezzo di reclusione per partecipazione a banda armata.

Il processo si è svolto senza il solito scenario di proclami e invettive da parte degli imputati, mentre all'esterno l'imponente schieramento di forze ormai consueto bloccava il traffico.

Adriano Zambon, che dopo la sentenza di primo grado era stato scarcerato, è stato giudicato in contumacia.

Rapinatori in collina

Poco dopo le 18 di ieri due giovani ed una donna si sono introdotti nella casa di Gerardo Pece, 76 anni, in strada del Mainero 13. Dopo essersi impadroniti della pistola, regolarmente denunciata, che il pensionato teneva nell'alloggio, hanno rubato assegni e contanti per un valore di quattro milioni.

● *Una bomba è esplosa ieri sera in via Cassini 3, verso le 22, di fronte alla pellicceria di Luigina Venturelli Raia. Polizia e proprietaria collegano l'episodio ad un'intimidazione del racket dei negozi.*

● *Principio di incendio doloso, questa notte alle 23,30, in via Paolini 9. Ignoti hanno versato liquido infiammabile accanto alla porta dell'alloggio dove abita Rosanna Cavallero, invalida civile di 31 anni.*

● *Rapina di 4 milioni ai danni di Luca Merloni, 20 anni, abitante in corso Unione Sovietica 248. Stava parcheggiando l'auto di fronte a casa quando due giovani armati l'hanno costretto a consegnare orologio, catena d'oro, contanti e patente.*

Boschi in fiamme a Frassinetto e Ivrea

Guardie forestali, vigili del fuoco e volontari stanno lavorando da 24 ore alla «Comba» e alle «Rocce» di Frassinetto, nell'alto Canavese per circoscrivere un incendio che sta divorando i boschi di betulle e di faggi della zona.

Le fiamme si sono sviluppate in seguito alla grande siccità e hanno trovato facile esca nel legname secco. Il fronte del fuoco è lungo oltre mille metri. Nella notte una ventina di pastori e di margari che abitano alcune baite hanno dovuto scappare perché l'incendio minacciava da vicino le case.

● **Fuoco anche nella cascina di Rinaldo Olivero, 49 anni, via Marconi 13, Rondissone di Chivasso. Un corto circuito ha provocato il nascere delle fiamme che hanno distrutto il fienile, il tetto, la rimessa dove venivano custoditi alcuni trattori e le macchine agricole.**

L'allarme è stato dato alle 21, i pompieri hanno dovuto lavorare per otto ore. Sono in fiamme anche i boschi sulla Serra di Ivrea, nella zona di Andrate.

«Un tramite tra i cittadini e l'amministrazione»

Istituiti a Nichelino i «vigili di quartiere»

In anticipo su molte altre città della cintura e sulla stessa Torino, Nichelino ha istituito il servizio del «vigile di quartiere». Mediante concorso interno sono stati per ora nominati 6 degli 8 vigili che devono svolgere il loro intero servizio su un'area delimitata del territorio. Non esistendo a Nichelino il quartiere come circoscrizione a sé stante, le zone sono state individuate usando come demarcazione le arterie principali di traffico, ottenendo in tal modo porzioni di territorio abbastanza omogenee. Quando l'organico sarà completo, gli 8 vigili opereranno in zone con una media di 5/6000 abitanti ciascuna. Il vigile di quartiere, figura ancora sconosciuta alle nostre città, si ispira evidentemente all'anglosassone poliziotto di quartiere, profondo conoscitore della realtà urbana e sociale.

«Il vigile di quartiere — afferma il comandante dei vigili di Nichelino, Salesio — *si pone come tramite tra il singolo cittadino e l'amministrazione comunale. E' preposto non solo allo svolgimento dei consueti compiti istituzionali, ma anche, ed è qui la novità, a farsi portavoce delle esigenze della zona sulla quale opera. E' proprio la sua presenza costante a consentirgli di individuare personalmente eventuali deficienze o illeciti e determinante a tal fine è anche la viva voce degli abitanti stessi del quartiere che a lui si rivolgono».*

Il vigile diventa così amico e confidente della popolazione che egli impara a conoscere sempre meglio. *«Noi speriamo in questo modo di non venire più visti come "punitori in divisa", definizione che ci è molto antipatica* — dice Bruno Bollati, uno degli uomini che già cura un "suo" quartiere — *e che non abbiamo mai accettato. Desideriamo essere riconosciuti invece come figure rassicuranti, punti di riferimento, amici contattabili senza timore: siamo persone come tutti, nonostante la divisa».*

Per otto ore giornaliere i vigili svolgono il loro lavoro tenendosi in contatto radio con il Comando e segnalando con questo mezzo gli eventuali incidenti o atti contro la legge. Ogni giorno hanno l'incombenza di redigere una dettagliata relazione con la quale il comandante e l'eventuale assessorato competente vengono informati di quanto non c'è o non va. *«Il vigile di quartiere* — continua il comandante — *deve sorvegliare su tutto ma, prima di ogni altra cosa, deve saper parlare con la gente, con gli abitanti, ed essere in grado di rassicurarli».* Il vigile svolge inoltre servizio di pubblica sicurezza: sotto questo aspetto, il comandante Salesio e Bruno Bollati concordano nell'affermare che Nichelino si sta avviando ad una normalizzazione del tessuto sociale di cui si compone.

M. T. Martinengo

Era la presidente della casa dolciaria

Cordoglio ad Alba per Piera Ferrero

Piera Ferrero

«Una "manager" che sfidava gli anni, una donna che stupiva tutti per il suo attivismo, preoccupata sempre per gli altri, mai di se stessa, angosciata negli ultimi giorni per il terremoto che ha sconvolto il Sud».

Ad Alba la ricordano così Piera Cillario Ferrero, deceduta a 78 anni per infarto nella sua casa albese, all'improvviso, quando la sua fibra non aveva dato alcun segno di voler cedere. Continuava a interessarsi del suo «dolce impero», come ebbe a definire un giorno l'azienda di cui era divenuta presidente, un insieme industriale con un fatturato annuo di 640 miliardi.

L'impressione per la sua scomparsa è stata grande, la partecipazione al dolore dei congiunti è viva, soprattutto da parte dei dipendenti. Rosa Cillario era nata a Dogliani — «Sono forse della tempra di Einaudi», *soleva dire* — *e abitava in un alloggio ricavato dalla fabbrica, proprio sopra a quel capannone, ormai storico, in cui suo marito Pietro, deceduto il 2 marzo del 1949, aveva provato le sue prime formule «magiche» per dare agli italiani un cioccolato nuovo.*

Poi al cioccolato erano seguiti molti altri prodotti dell'industria dolciaria, l'azienda si era sempre più ampliata e ora la parola Ferrero *campeggia sui più alti palazzi di Tokyo, a New York, presso Times Square, a Parigi sui* boulevards, *a Londra, a Piccadilly.*

Concorso deserto a Rivarolo

Nessuno vuol fare il carceriere

Prima il concorso per netturbino, ora quello per custode del carcere mandamentale: in entrambi i casi nessuno si è fatto avanti e gli amministratori rivarolesi si sono visti costretti a ricercare con il «lanternino» i nuovi dipendenti. Per il posto di netturbino dopo l'appello lanciato dal sindaco Domenico Rostagno attraverso giornali, radio e televisioni private qualcuno si presentò. Nessuno invece sembra voler fare il «secondino».

Venerdì sera (5 dicembre) il consiglio comunale dovrà deliberare la riapertura del bando di concorso nella speranza di poter coprire il posto che sarà vacante dal prossimo 1° gennaio, avendo uno dei quattro attuali carcerieri rassegnato le dimissioni.

«E pensare che per i concorsi da applicato o impiegato in genere c'è la gente che fa addirittura la coda — *osserva il sindaco Rostagno* —; per molti sia la professione di netturbino che quella di custode carcerario sono considerate forse poco dignitose, anche se poi i livelli retributivi sono identici a quelli dei vigili urbani, per esempio, o di qualsiasi altro impiegato comunale alla prima assunzione».

Se non si troverà un «aspirante carceriere» per gli attuali secondini aumenteranno le incombenze e soprattutto i «turni» di servizio, che finora vengono distribuiti con una certa gradualità.

g. n.

● *La Direzione Compartimentale delle F.S. comunica che, essendo terminati i lavori di riparazione del ponte al km 30+940 fra le stazioni di Morgex e Pré St. Didier in atto dal giorno 12 giugno 1980, la linea Aosta-Pré St. Didier sarà completamente riaperta all'esercizio ferroviario a cominciare dalle ore 12 di oggi.*

Dirige ad Alice Superiore la sezione «Movimento per la pace»

Un presidente di quindici anni

Seicento abitanti, molta agricoltura e un po' di turismo, tanti pendolari che ogni mattina scendono a Ivrea per lavorare o studiare. Alice Superiore, a metà di una valle ancora poco conosciuta e sfruttata, disegnata dal torrente Chiusella, è il comune più importante della zona. E' anche centro della Comunità Montana e da qualche settimana dell'unico «Movimento per la pace» dell'Alto Canavese sorto in via Filippi 35.

A quel numero civico corrisponde una casa non grande, che domina prati e campi. Vi abita il presidente-segretario e ideatore del movimento un ragazzo di 15 anni, Franco Maneglia, entusiasta propugnatore della iniziativa. «Qui da noi i giovani non sanno che fare, non sono impegnati in alcuna iniziativa producente. Penso che se si riuscisse a coinvolgerli in qualcosa di utile avremmo già raggiunto un buon risultato».

Franco ha fatto i primi proseliti a scuola. Frequenta la seconda magistrale all'istituto Paideia di Ivrea: «Molti miei compagni e gli insegnanti hanno aderito al movimento con entusiasmo, dimostrandomi che l'iniziativa può svilupparsi». *Gli scopi? Propugnare e realizzare ideali di pace e fratellanza tra i popoli cominciando però dal vicino di casa che regolarmente ti scopa la polvere sullo stuoino. E poi impegnarsi, incidere nel tessuto sociale per sensibilizzare tutti, non solo i giovani, ai problemi che il mondo si trova ad affrontare.*

Cose grosse insomma anche per un ragazzo ricco di idee e di buoni propositi. Lui se ne rende conto: «Ho scritto al vescovo di Ivrea che è il presidente della "Pax Christi" per avere un incontro, per imparare qualcosa. Spero mi risponda». *I problemi organizzativi sono tanti. Ci vuole una adeguata rete di «apostoli» che guadagnino alla causa nuovi affiliati, ci vuole una sede dignitosa:* «Ho chiesto aiuto al Comune ma mi hanno risposto picche. Poi ho scritto alla Comunità Montana e sono in attesa di qualche nuova, speriamo buona. Per ora la sede è a casa mia, ma non basta certamente. Se riuscirò a trovarne una potremo indire riunioni periodiche, lavorare veramente per il nostro scopo...».

Ammette di aver incontrato «un po' di diffidenza», dovuta forse alla sua giovane età: «Eppure se non si mettono i giovani... Non si può aspettare l'estate per vedere qualcosa nella nostra zona. Tra l'altro le attività si limitano a balli pubblici e lotterie di paese. Anche i ragazzi stanno tutto il giorno al bar o di rado vanno a ballare, siamo un po' morti insomma».

Ha scritto al nostro giornale per spiegare e spiegarsi, perché qualcuno gli dia una mano. Un ragazzo come tanti con gli stessi problemi dei suoi coetanei, un po' timido forse: «Non vorrei che si credesse in un movimento cattolico — *conclude* — siamo aperti a tutti quanti vogliano collaborare. La pace non è un argomento solo e unicamente di chiesa direi. Dobbiamo contribuire tutti, anche con il poco che possiamo dare».

Luna Park d'inverno a To-Esposizioni

Natale in giostra

Ritorna, giunto alla sua terza edizione, «Natale in giostra». L'ormai tradizionale luna-park d'inverno sarà anche quest'anno ospitato a Torino-Esposizioni, nel quinto padiglione. L'inaugurazione è fissata per sabato 6 dicembre alle ore 15: tutto il ricavato di questa prima giornata, hanno deciso i giostrai, sarà devoluto a favore delle popolazioni colpite dal terremoto.

Ed ecco i «segni particolari» della manifestazione, patrocinata dall'assessorato regionale al Turismo e dai sindacati piemontesi degli Spettacoli Viaggianti: diecimila metri quadri pieni di luci e di musica: 50 «attrazioni» tra cui i piccoli torinesi potranno passare qualche ora di serenità senza rischio di otiti o raffreddori; un itinerario che si snoda tra castelli incantati e labirinti di cristallo, treni fantasma.

In più, un'iniziativa presa in collaborazione con il nostro giornale. Ogni giovedì, a partire da oggi, Stampa Sera pubblicherà una serie di buoni-omaggio che garantiscono lo sconto del 50 per cento su dieci attrazioni diverse. Il regolamento e i primi «bollini» sono riportati nell'ultima pagina di questa edizione.

Sempre a Torino Esposizioni, dedicata questa volta ai genitori, verrà ospitata una grande fiera commerciale ed enogastronomica. L'ingresso è libero. Orario: dalle 15 alle 24 nei giorni feriali; dalle 10 alle 12,30 e dalle 14,30 alle 24 nei giorni festivi.

Dopo una vita interamente dedicata alla famiglia ed alla continuazione dell'opera iniziata con l'amato consorte, ha concluso la sua vita terrena, con il conforto della fede

Piera Cillario Ferrero

Ne dànno il dolorosissimo annuncio con animo angosciato il figlio **Michele**, con la moglie **Maria Franca** e con i figli **Pietro** e **Giovanni**. La cerimonia religiosa avrà luogo in Alba, alle ore 14, del 6 dicembre 1980 partendo dal piazzale Ferrero n. 1. La cara salma sarà tumulata nella tomba di famiglia presso il cimitero di Alba. La famiglia esprime un particolare ringraziamento al dott. Loparco per le amorevoli cure prestate.
— **Alba**, 4 dicembre 1980.

E' cristianamente mancata

Adele Prono ved. Ronco

A funerali avvenuti addolorati lo annunciano le sorelle **Giovanna**, suor **Maria**, i nipoti con le rispettive famiglie. Un ringraziamento particolare al dottor Vittorio Prinetti che amorevolmente l'ha assistita.
— **Torino**, 4 dicembre 1980.

E' mancata all'affetto dei suoi cari

Irma Bonara nata Ganzeria

Lo annunciano i figli **Giannino, Laura, Marisa** e **Ivo**, generi, nuore, nipoti e parenti tutti. Funerali oggi ore 14,30 nell'Istituto Riposo e Vecchiaia. C.so Unione Sovietica 220.
— **Torino**, 3 dicembre 1980.

E' mancato al suoi cari il

prof. Ettore Guidetti

direttore sanitario dell'Ospedale Cottolengo

Lo annunciano con infinita tristezza la moglie **Luciana Morisio**, la figlia **Carla** con il marito **Gianni de Condussio**, la sorella **Augusta Grosso** con i figli. Un sentito ringraziamento ai superiori del Cottolengo, al parroco di Santa Giulia, ai moltissimi amici e ai colleghi che gli sono stati affettuosamente vicini. I funerali avranno luogo nella Chiesa Grande del Cottolengo, venerdì 5 alle ore 8,45 e quindi al Cimitero Generale di Vercelli.
— **Torino**, 3 dicembre 1980.

Dopo 25 anni di vita bella ma sofferta è deceduto il 1° dicembre 1980

Renzo Givone

lasciando come splendida testimonianza **Jessica** ed **Edoardo**. I genitori, la moglie, la sorella ed i parenti tutti lo annunciano a funerali avvenuti.
— **Torino**, 4 dicembre 1980.

Cristianamente è mancata

Giulia Callegaro vedova Brunello

Addolorati lo annunciano i figli: **Rina, Aldo, Dino**, nuore, nipoti e parenti tutti. I funerali avranno luogo oggi alle ore 14,30 ospedale Cottolengo.
— **Torino**, 4 dicembre 1980.

Improvvisamente è mancata

Wanda Pavan in Campaner

anni 36

Ne dànno il triste annuncio il marito **Dino**, i piccoli **Paolo** e **Elisa**, mamma, i fratelli **Claudio, Giuseppe** e **Silvana**, cognati, nipoti e parenti tutti. Funerali venerdì 5 alle 15,30 da corso Matteotti 10.
— **Venaria**, 4 dicembre 1980.

E' cristianamente mancata all'affetto dei suoi cari

Ester Perotti in Vallino

A funerali avvenuti ne dànno il triste annuncio il marito **Piero**, i figli **Giancarlo** e **Luisella**, fratelli, nipoti e parenti tutti.
— **Torino**, 1 dicembre 1980.

Cristianamente è mancato il

dott. Francesco Serra

Cavaliere Gran Croce

di anni 92

Ne dànno il doloroso annuncio la moglie **Maria Garavagno**, i figli **Aurelia, Maria Giulia, Gaetano** con le rispettive famiglie, la sorella **Anna Noli**, parenti tutti unitamente all'affezionato **Giacomo Moro**. I funerali si svolgeranno giovedì 4 corr. alle ore 10,30 nella chiesa parrocchiale di N. S. della Concordia in Altissola Marina.
— **Altissola M.**, 3 dicembre 1980.

Serenamente è mancata all'affetto dei suoi cari

Anna Corsoni in Viotti

Lo annunciano il marito; **Fausto, Piero, Umberto** con rispettive famiglie; sorella, nipoti, **Rossana, Roberto** e famiglia, cugina e parenti tutti. Funerali oggi 14,30 parrocchia Gran Madre. La presente è partecipazione e ringraziamento.
— **Torino**, 4 dicembre 1980.

Mercoledì 3/12 alle ore 11,15 si è spenta serenamente la lunga vita di

Anna Marrone ved. Massimetti

anni 92

Lo annunciano con mestizia i figli, nuore, generi e nipoti tutti. Per desiderio della famiglia si prega di non inviare fiori. Per la partecipazione ai funerali si prega telefonare al 254170.
— **Torino**, 3 dicembre 1980.

E' mancata ai suoi cari l'anima nobile e generosa di

Anna Lucia Masserano Magna Cia, Luscìn

ex dipendente Conceria Romana - Gentile Cavaliere del Lavoro

Affranti lo annunciano: i nipoti **Domenica, Raimondo, Ercangelo**, cugini e parenti tutti. I funerali avranno luogo il 4/12/80, ore 16 da piazza Repubblica n. 8 Torino. La presente partecipazione è anche di ringraziamento. Messa di trigesima: ore 18 del 7/1/81 in Duomo.
— **Torino**, 4 dicembre 1980.

E' mancato all'affetto dei suoi cari

cav. Mario Goria

falegname

di anni 78

Ne dànno il doloroso annuncio: la moglie **Giustina**, i figli **Elda** con **Vincenzo, Valeria** con **Renato, Franco** con **Luisella**, i cari nipoti, il fratello **Florindo**, le sorelle, cognati, cognate e parenti tutti. I funerali avranno luogo venerdì 5 corrente mese, alle ore 15, partendo dall'abitazione dell'estinto, in San Carlo di Tigliole.
— **San Carlo di Tigliole**, 4 dicembre 1980.

Improvvisamente è mancato

Claudio Casetta

Inconsolabili ne dànno annuncio la moglie **Teresa**, la figlia **Claudia**, sorella fratelli, parenti tutti. I funerali in Cascine Vica chiesa Don Bosco ore 14, giovedì 4 dicembre 1980.
— **Rivoli**, 3 dicembre 1980.

Dopo ripetute sofferenze ha cessato di battere il cuore generoso e buono del

geom. Mario Medoro

Con dolore infinito lo annunciano: la mamma **Domenica Genovesio**, la moglie **Lidia**, la suocera **Orsolina Dominici**, i cognati **Gina ed Arturo Cazzadori** con i figli **Vittorio** ed **Orietta** e rispettive famiglie, la figlioccia **Maria Falco** e cugini. Funerali a Cavour giovedì 4 corrente mese alle ore 15,30 dall'ospedale locale.
— **Cavour**, 4 dicembre 1980.

Ha raggiunto in Cielo i suoi adorati figli

Giacinta Fileppo ved. Seren Bernardone

anni 94

Dànno triste annuncio le nipoti con rispettive famiglie e parenti tutti. Un particolare ringraziamento alle suore Casa di Riposo Cottolengo di Volpiano. I funerali avranno luogo giovedì ore 14,30 nella chiesa di Volpiano.
— **Volpiano**, 3 dicembre 1980.

Ci sarai sempre vicina cara **MORENA BIS, Simona** e **Roberto**.

Non addio, ma arrivederci, **Silvana** e **Dante**.

E' mancata

Angela Lasagna vedova Perucca

Ne dànno il triste annuncio la figlia **Celestina**, il nipote **Marco**, i nipoti **Maria Balardo** e consorte, **Consiglio Tomasino** e consorte. I funerali avranno luogo oggi 4 alle ore 16 partendo dall'ospedale Molinette (via Santena 5).
— **Torino**, 4 dicembre 1980.

ANNIVERSARI

5-12-1979 5-12-1980

Con rimpianto inconsolabile nel 1° anniversario della scomparsa la famiglia ricorda con immutato affetto il

comm. Giovanni Triberti

Messe anniversarie venerdì 5 dicembre 1980: ore 9 presso la parrocchia della Crocetta ore 17,30 presso la Cappella dell'Ospizio di Cambiano.
— **Torino**, 5 dicembre 1980.

La **Triberti S.p.A.**, la **Behr Thomson Italia S.p.A.**, la **Foredit S.p.A.** nel 1° anniversario della scomparsa del

comm. Giovanni Triberti

rievocano con immutato rimpianto la figura del loro amato presidente.
— **Cambiano**, 5 dicembre 1980.

4-12-79 4-12-80

Vittoria Milizia in Mazzei

sei sempre nel mio cuore **Franca**.
— **Rivoli**, 3 dicembre 1980.

4-12-79 4-12-80

Vittoria Milizia in Mazzei

La famiglia la ricorda con immutato affetto.
— **Rivoli**, 3 dicembre 1980.

1979 1980

Elio Caronna

Ogni giorno vivi nel nostro cuore con la tristezza di averti troppo presto perduto. S. Messa venerdì 5 dicembre ore 18 S. Carlo.

L'**Apaci** ricorda con rimpianto, riconoscenza e sentimenti di devota stima lo scomparso presidente

rag. Elio Caronna

— **Torino**, 4 dicembre 1980.

In ricordo di

Paolo Lombardi

e di

Bona Lombardi

venerdì 5 dicembre alle ore 19 nella parrocchia della Crocetta sarà celebrata una Messa di commemorazione.
— **Torino**, 4 dicembre 1980.

1979 1980

Nel 1° anniversario della scomparsa di

Rina Ubino

e

Lucia Ubino in Taverna

le famiglie **Taverna** e **Meglia** la ricordano a quanti vollero loro bene. Messa domenica 7 dicembre ore 10,30 in Virle Piemonte.

1955 1980

Giovanni Gherra

Nel venticinquesimo anniversario della sua scomparsa con affetto i suoi cari lo ricordano. Santa Messa il giorno 5 dicembre ore 16,30 parrocchia di Givoletto.

1978 1980

Clelia Signorelli in Gianotti

Con immutato ricordo tuo marito.

1978 1980

Maria Tecla Bindocci Zarameila

Sempre viva nel ricordo dei suoi cari.

E' mancato

Decimo Grasso

Ne dànno il triste annuncio moglie, figli, nuore, cognati, nipoti, parenti tutti. Un particolare ringraziamento alla signora Teresina Botta per le assidue cure. Funerali oggi ore 14,30 Parrocchia Gesù Buon Pastore, indi la cara salma proseguirà per Agliano. La presente è partecipazione e ringraziamento. Non fiori ma offerte al Comitato Gigi Ghirotti.
— **Torino**, 4 dicembre 1980.

«Battaglia» ieri a Patrasso, ma sabato ad Atene sarà anche peggio

Il primo round all'Italia

DAL NOSTRO INVIATO

PATRASSO — Se il buongiorno si vede dal mattino, non ci vuole un'immaginazione speciale per capire e anticipare che sabato, sul campo del Panathinaikos, si giocherà una Italia-Grecia dalle alte tonalità agonistiche. I sintomi li abbiamo scoperti assistendo al match che la «Under 21» azzurra ha disputato, vincendolo 3-1, contro i coetanei greci. Non vogliamo usare toni drammatici, ma c'è nell'aria un vago sapore di «battaglia», un sapore spinto fino all'esasperazione.

I greci stanno attraversando un periodo molto favorevole, e forse sentono che possono superare quella Italia che hanno sempre apprezzato e tentato di imitare. L'orgoglio smisurato di questi greci può portarli a praticare un gioco intimidatorio, a volte cattivo, al quale gli italiani faranno bene a non reagire, lasciando che certi tentativi si spengano da soli, fatalmente, nei risvolti della partita.

Ieri abbiamo assistito ad un pressing ossessivo da parte dei giovani greci, che dopo aver subito un gol al 2' su calcio di rigore, si sono letteralmente riversati nella metà campo degli azzurrini, non concedendo loro respiro, non fornendogli la possibilità di impostare un'azione lineare e geometrica. I baldi giovanotti di Petritsis si sono avventati su ogni pallone, con una spavalderia rischiosa per i ragazzi di Vicini. Per fortuna il pubblico si è dimostrato corretto nel suo pur passionale appoggio alla squadra del cuore. Inoltre lo stadio di Patrasso è dispersivo e non dispone di quella cornice «infernale» di cui è invece dotato il campo del Panathinaikos dove si giocherà sabato. E quaggiù a Patrasso il pubblico si è limitato al lancio di un paio di bottigliette di plastica vuote e non piene di aranciata, come accadde ad Atene durante Panathinaikos - Juventus.

Fortunatamente, la responsabilità del pubblico e il calo dei sottoventuno greci nella ripresa hanno evitato che la partita trascendesse, anche perché l'arbitro romeno Stancan e i suoi guardalinee si sono dimostrati di polso scadente e non sempre oculati. Insomma, sabato prossimo vedremo sicuramente i nostri avversari aggredire gli azzurri, sospinti da un pubblico che dicono unico in Grecia.

In questi frangenti, per evitare di essere travolti e decisioni arbitrali che potrebbero costarci care, i moschettieri azzurri faranno bene a non replicare alle eventuali intimidazioni e da rispondere alla rudezza dell'avversario con il gioco. Ci dicono che i greci sanno apprezzare l'estetica e la bravura dell'avversario. Diamogli perciò del bel gioco e mettiamoli in tal modo a tacere.

Patrasso. Zinetti sventa l'incursione di un attaccante greco

Abbiamo aperto questa parentesi sulla partita di sabato poiché potrebbe essere, in linee generali, la proiezione di quella che abbiamo visto ieri pomeriggio.

Ed ora diciamo degli azzurrini di ieri, fortunati nell'andare subito in gol per un ingenuo fallo di mano commesso in area di rigore da Mikos (penalty realizzato da Bagni), compressi nel primo tempo dal gioco assillante e maschio dell'avversario, impossibilitati a dimostrare la loro superiorità tecnica su un terreno ridotto a palude. I sottoventuno azzurri hanno comunque dimostrato coraggio replicando in tutto e mantenendo saldi i nervi. Trovato il giusto pareggio, la Grecia si è come afflosciata nel secondo tempo, scontando le enormi energie sperperate nel primo tempo nella sua lodevole rincorsa. E quando la Grecia è calata, la miglior tecnica azzurra è emersa e il contropiede è risultato micidiale. Un contropiede dettato più dalle circostanze che dagli schemi di Vicini.

E' stato il pomeriggio di Bagni (il «fuoriquota» ventiquattrenne), autore della sua prima tripletta da quando gioca al football. Il romagnolo aveva promesso fuoco e fiamme e l'ha mantenuta, segnando su rigore e con due indovinatissimi colpi di testa. Bagni è un generoso, si batte con massima determinazione. Al suo fianco hanno giocato prima un volitivo Mariani, sacrificato in un lavoro oscuro di tamponamento e di guastatore, compito che ha assolto, a nostro avviso, con risultati positivi, poi il monzese Monelli: due suoi numeri di alta scuola hanno illuminato questo pomeriggio grigio e piovigginoso. Facile per lui comunque operare contro avversari ormai stanchi e quando la partita aveva stemperato ogni suo tono violento.

Meglio la ripresa

Bravi soltanto nel secondo tempo a centrocampo Benedetti (che comunque si era comportato bene anche nei primi 45 minuti), un combattente che non si dà mai per vinto, Bonini votato ad un gioco di rottura, e Franco Baresi, limitato nelle sue delizie tecniche dalla bruttura di un campo impossibile e scomparso dalla sostanza del gioco in tutto il primo tempo. Queste carenze del centrocampo nel primo tempo avevano creato non poche difficoltà alle nostre azioni offensive.

Sclosa aveva cominciato alla grande, come il suo temperamento impone. Un calcio (e l'arbitro dove era per non vedere?) del rude Alavandas lo ha messo subito fuori gioco. Gli è subentrato Bonomi, dimostratosi lineare e calmo, anche se non dotato come i compagni sul piano dell'agonismo. In difesa, il più bravo ci è parso Contratto, veloce e grintoso; il più in difficoltà Guerrini (che pure avevamo visto bene in Torino - Fiorentina), messo in sofferenza dal mobile Lemonis. Tacconi è un combattente un po' troppo precipitoso e irruente. Zinetti sicuro quando è stato impegnato e incolpevole sul tiro imparabile di Kafkenaris. Resta Albiero: è un libero che gioca in marsina. Il campo fangoso non gli si addice: ma se l'è cavata bene.

Per concludere, una «Under 21» molto tenace, insidiosa, combattiva e non ingenua (mai ha ceduto alle provocazioni), che va però rivista su un terreno più «normale» di quello di Patrasso, quando cioè potrà esibire non solo carattere ma anche quelle doti tecniche di cui dispone.

Prima di concludere, vi riportiamo una frase di Franco Baresi, il veterano di questa Under: «Avete visto che clima surriscaldato! E sabato ad Atene sarà peggio. Gli azzurri devono perciò fare attenzione a non reagire».

Ed è tutto.

Angelo Caroli

Vicini è soddisfatto così

Centrocampo dai due volti

DAL NOSTRO INVIATO

PATRASSO — *Azelio Vicini cercava conforto, verifiche, indicazioni dalla partita di Patrasso, soprattutto per quanto riguarda il gioco di centrocampo. Può essere doppiamente soddisfatto, perché nella stessa partita ha visto due interpretazioni dei giocatori impegnati nella zona di terreno in cui nasce il gioco e nella quale si pongono le premesse per vincere (o perdere) le partite.*

Accettando di essere schiacciati quasi alle soglie dell'area di rigore, di vedersi costretti a un semplice ruolo di «muro», Franco Baresi e compagni hanno deluso non poco, fatta eccezione per Benedetti, il giovane mediano mezzala della Pistoiese, l'unico che, sia pure con spunti isolati, abbia cercato di affiancare Bagni e di portarsi più vicino all'isolatissimo Mariani.

Se è chiaro che in situazioni di questo tipo hanno sempre gran peso la volontà e la spinta dell'avversario, non è accettabile la rinuncia a tentare di capovolgere una situazione pericolosissima, come quella che si era creata per gli «azzurrini» dopo il gol di Bagni su rigore. Tutti indietro, anche Mariani, il quale forse non ne aveva neppure voglia, ma per toccare un pallone doveva andare a respingere di testa davanti a Zinetti.

Il 3 a 1 non cancella il primo tempo, ma premia la ripresa che Baresi e colleghi hanno iniziato con altre intenzioni non soltanto approfittando di un avversario svuotato dalla grande fatica del primo tempo. Trovate le giuste distanze, lo spazio per effettuare un passaggio, per far valere doti tecniche senza scadere in fatto di grinta, il centrocampo azzurro è cambiato.

Baresi per primo ha fatto capire di poter diventare un buon centrocampista (a patto che il Milan gli offra la possibilità di un certo tirocinio), è salito di rendimento anche Bonini, il quale nel primo tempo si era limitato al puro tamponamento, ha preso coraggio Bonomi, l'atalantino che aveva sostituito Sclosa ed aveva stentato ad entrare nella parte.

Sclosa, sfortunato

Quando il centrocampo ha preso a funzionare, a tenere la palla, la partita è cambiata. Si sono sentiti più protetti, hanno respirato di più i difensori, soprattutto sono mancati i rifornimenti all'attacco greco. Per contro, i difensori ellenici hanno dovuto preoccuparsi di avversari che non lasciano più loro l'iniziativa.

Raramente una partita ha avuto due volti così dissimili, fra il primo ed il secondo tempo. Una volta attaccata, la difesa ellenica ha mostrato la corda in modo clamoroso. Dietro alle nostre spalle un tifoso ironizzava sull'abilità del terzino Armodoros, che si era salvato solo fino a quando la gara era stata rissa. Come Armodoros si è fatto «uccellare» da Bagni sui due cross di Bonini e Monelli è quasi incredibile! Per una volta il «fuori quota» è stato davvero determinante, si è avuta la conferma che l'esperienza ha il suo peso.

Bruno Perucca

FIAT
LANCIA
AUTOBIANCHI

Un'offerta esclusiva per i nuovi clienti
Fiat Lancia Autobianchi.

Iscrizione gratis all'ACI
AUTOMOBILE CLUB D'ITALIA

Oggi l'acquisto di una nuova Fiat o una Lancia o una Autobianchi comprende anche l'iscrizione all'ACI, valida per un anno, equivalente al periodo di garanzia. Fra i numerosi servizi dell'ACI ricordiamo, operanti con effetto immediato per i nuovi clienti Fiat Lancia Autobianchi, il soccorso stradale e la vettura sostitutiva in caso di furto, guasto o incidente.

Informazioni e modalità presso Succursali e Concessionarie Fiat Lancia Autobianchi.

Il ct punta sul juventino per la trasferta azzurra in Grecia

Bettega sì? Bearzot ci spera

DAL NOSTRO INVIATO

FREGENE — La Nazionale è in partenza per Atene con il dubbio legato alla disponibilità di Bettega. L'attaccante ha riportato una leggera distorsione al ginocchio destro e dopo 35 minuti della partita d'allenamento di ieri con l'A.S. Lodigiani (agevolmente vinta dagli azzurri per 15-1), è stato costretto a rientrare negli spogliatoi per le cure del caso. Borsa del ghiaccio e antinfiammatori hanno portato qualche miglioramento, ma soltanto domani, dopo l'ultimo provino, Bearzot e il professor Vecchiet si pronunceranno definitivamente.

Il medico è abbastanza ottimista, anche se si concede una «piccola riserva». Lo stesso vale per Bearzot, che tiene Altobelli in prealarme, però conta di poter utilizzare Bettega anche se coloro i quali lo vorrebbero in tribuna (ieri Roberto ha ricevuto qualche fischio dagli spettatori) ritengono «provvidenziale» l'infortunio. Il commissario tecnico, invece, è sempre dell'avviso che «cabeza blanca» sia importante negli schemi della Nazionale.

«*Bettega è ancora prezioso* — ripete Bearzot — *perché coordina il movimento dei reparti, cioè è il regista del passaggio da una fase all'altra di gioco, dalla difesa all'attacco. Non ci può essere uno che schizza via e basta. Bettega, a mio avviso, sta comportandosi bene nella Juventus, che è in netto progresso da un mese, conosce già l'ambiente in cui si giocherà con la Grecia. I nostri avversari sono un po' i "tedeschi del Mediterraneo": hanno fatto grossi passi avanti negli ultimi anni e meritano rispetto, anche se noi possiamo uscire bene da questa trasferta.*

«*I loro uomini-chiave sono Mavros, su cui agirà Gentile, e il centrocampista Delicarsi che dovrebbe vedersela con Marini. La squadra fa leva sulla continuità e le doti atletiche di Kuis, che verrà preso in consegna da Tardelli, e Livatinos. Sarà costretto ad attaccare ma non consentirà molto spazio al nostro contropiede, poiché il campo è relativamente corto*».

Anche se pensa alla Grecia, Bearzot parla del «Mundialito» dove darà spazio a elementi come Bordon, Pruzzo, Altobelli e allo stesso Bruno Conti, nonché ad altri giovani come Bagni e il portiere Galli. Saranno 18 gli azzurri che il 29 dicembre partiranno da Fiumicino diretti in Uruguay. Oltre a Causio, non verranno convocati per l'occasione Zoff e Bettega. C'è ancora tempo per l'avventura sudamericana e c'è la Grecia alle porte.

Bettega spera di riuscire a recuperare: il malanno non è grave sebbene si tratti dello stesso ginocchio infortunatosi in Lussemburgo. «*Quella volta rimasi in campo sino alla fine, anche se mi feci male nei primi minuti: ieri era opportuno che mi fermassi* — dice Bettega —. *Vedremo domani ad Atene, dopo l'ultimo allenamento come mi sentirò. Mi dispiacerebbe saltare questa trasferta. E' un momento poco fortunato per me e segnare un gol alla Grecia, oltre a servire per un risultato utile, sarebbe importante a titolo personale. Non sarà facile, perché il football ellenico è in ascesa. I nostri avversari si muoveranno con disinvoltura sul campo abbastanza piccolo, però ci considerano favoriti, ci temono e potrebbero anche accontentarsi di un pareggio. Una nostra sconfitta non comprometterebbe, comunque, la qualificazione*».

Mentre l'impaziente Altobelli è in lista d'attesa, Graziani parla della partita di sabato. Il «bomber» del Torino ammonisce a non sottovalutare la Grecia «*altrimenti si rischiano brutte figure*». Poi aggiunge: «*Agli "europei" mi fece una favorevole impressione. Pareggiò con la Germania Ovest, anche se i tedeschi già qualificati alla finalissima, non diedero il massimo, e venne battuta di misura e immeritatamente dall'Olanda. Insomma è una squadra che va affrontata con le dovute precauzioni*».

Sull'ambiente — campo e pubblico — Graziani osserva: «*Non ho mai giocato in Grecia. La folla farà sicuramente un gran tifo. Mi dicono che lo stadio del Panathinaikos somiglia al "Filadelfia": vorrà dire che mi troverò a mio agio. Noi siamo consapevoli delle nostre possibilità e giocheremo per fare un risultato. Uscire indenni da Atene significherebbe mettere una bella ipoteca sulla qualificazione e affrontare le altre quattro partite con un certo margine di tranquillità*».

Bruno Bernardi

Occhi puntati sul difensore che torna in campo dopo otto mesi di inattività

Juve a Vercelli: c'è Brio (e anche Causio)

Con la nazionale di mezzo, tutto il resto del calcio è destinato a fermarsi, svuotato di ogni contenuto. Perché non si parli soltanto della patria azzurra bisogna che si verifichi un avvenimento di eccezionale portata ed il caso di Franco Causio è uno di questi. E' una storia che potrebbe essere liquidata in poche righe, ma c'è di mezzo uno dei protagonisti del nostro calcio ed una società, la Juventus, che è al vertice da sempre.

Inevitabile, quindi, che se ne parli, sia pure con la precauzione di non scadere nel pettegolezzo spicciolo, riportando tutte le reazioni degli interessati. Se Causio non risponde al saluto dell'allenatore, per esempio, non ci sembra un particolare di troppa importanza. Che Boniperti faccia «slittare» l'incontro, anche. Ciò che conta, in poche parole, è invece che tra la Juventus e Causio la partita è finita. Semmai, riprenderà nel prossimo anno, certamente con maglia diversa.

Oggi nel pomeriggio, a Vercelli, Causio sarà in campo. Appparizione di secondaria importanza ma che diventa valida proprio alla luce di questi ultimi avvenimenti. Trapattoni lo farà giocare, chissà se per novanta minuti? Giocherà anche Brio, dopo otto mesi di assenza dai campi in seguito all'infortunio. Un recupero che alla Juventus aspettano con molta attenzione, tanto che la partita di Vercelli rappresenta un punto più che valido: certo, si guarderà più a Brio di quanto non si guardi a Causio: è la dimostrazione che la vita calcistica continua e che non c'è tempo per sentimentalismi.

Detto tutto questo, spendiamo ancora una parola per il «barone». In questa vicenda è fatalmente destinato a recitare una parte antipatica, semplicemente perché protesta. Ma bisogna anche ricordare gli anni nel corso dei quali ha fatto tanto per la Juventus, nella quale è stato campione di primissimo piano. Soltanto, non si possono fermare gli anni, per quanto validi e piacevoli siano stati. Non può farlo Causio, non può farlo Trapattoni, non può farlo Boniperti.

b. br.

Inizio ore 14,45

Oggi pomeriggio, ore 14,45, la Juventus gioca in amichevole a Vercelli contro la formazione locale che milita nel campionato di serie D. Verrà impiegato anche Causio. L'occasione servirà per collaudare le condizioni di Sergio Brio che torna in partita ufficiale dopo il grave incidente dello scorso aprile a Vado Ligure che gli mise completamente fuori uso il ginocchio sinistro.

Questa la formazione della Juventus: Bodini, Cuccureddu, Storgato; Furino, Brio, Prandelli; Causio, Verza, Marocchino, Brady e Fanna. Nella ripresa verranno utilizzati anche il terzo portiere Carraro, il difensore Bruno ed il centrocampista Pin.

■ HOCKEY — La squadra di hockey dello Sherwood (serie B) gioca stasera alle 20,30 la seconda partita di campionato allo stadio del ghiaccio di corso Tazzoli. Avversari dello Sherwood, che ha vinto il primo incontro del torneo cadetto, saranno gli atleti dell'H. C. Camporovere.

I tennisti azzurri temono di essere danneggiati nella finale di Praga

Davis, paura per gli arbitri

Battuto Rodriguez a Forlì

Nati, campione con una colletta

Gli «Amici [illegible] boxe», un gruppo di sportivi [illegible] Forlì che si sono [illegible] di [illegible] milione ciascuno per convincere lo spagnolo Juan Francisco Rodriguez ad accettare [illegible] la Romagna come teatro della sfida con Valerio Nati, hanno speso bene [illegible] loro soldi. Il loro «pupillo», ieri sera sul ring del Palazzetto dello Sport di Forlì, è diventato meritatamente campione europeo dei pesi gallo, [illegible] sedicesimo combattimento di [illegible] carriera-lampo.

Non [illegible] stato uno spettacolo molto brillante, quello [illegible] ieri sera dalla tv in «Mercoledì sport», ma la responsabilità di questa [illegible] spettacolare [illegible] attribuita soprattutto alla boxe scorbutica, catenacciara dello spagnolo, che ha fatto uso di tutti i trucchi [illegible] mestiere per neutralizzare in qualche modo la maggior freschezza agonistica di Valerio Nati.

[illegible] pugile romagnolo, il cui comportamento è stato comunque lodevole — soprattutto in rapporto alla sua assoluta inesperienza internazionale — [illegible] cercato in- [illegible] portare il match sul [illegible] terreno favorito, quello [illegible] boxe [illegible] media o corta distanza, in cui la maggior potenza di pugno avrebbe potuto avere [illegible] peso determinante.

Rodriguez, valendosi di una notevole mobilità sulle gambe, di una scelta di tempo eccellente nei colpi di rimessa [illegible] un jab sinistro particolarmente efficace, è riuscito per lunghi periodi a sottrarsi alla lotta. Nelle poche occasioni in cui Nati è riuscito [illegible] «chiuderlo», l'espertissimo pugile iberico si è salvato con tenute, abbracci, giravolte, [illegible] [illegible] vastissimo cocktail di scorrettezze, che l'arbitro svizzero Marty ha tuttavia tollerato [illegible] una certa longanimità, infliggendogli un solo richiamo ufficiale.

Soltanto nelle fasi finali, dando fondo a tutte le sue energie, Valerio Nati è riuscito [illegible] rompere decisamente l'equilibrio [illegible] match, costringendo l'avversario ad [illegible] difesa affannosa e punteggiata di [illegible] scorrettezze.

L'arbitro Marty, così indulgente nel dirigere il match, [illegible] lo è stato altrettanto al momento di stilare il verdetto. Il margine di ben cinque punti [illegible] cui ha decretato [illegible] vittoria [illegible] Nati (118-113) [illegible] apparso francamente esagerato. Quattro punti di vantaggio ha invece assegnato [illegible] Nati [illegible] giudice lussemburghese Kreitz (120-116) mentre l'austriaco Kurt Rado [illegible] apparso, una volta tanto, [illegible] più obiettivo, sanzionando il successo di [illegible] per 117-114: [illegible] distacco [illegible] tre punti che corrisponde sostanzialmente alla realtà ed evidenzia sia i meriti del romagnolo sia la tenace resistenza opposta dal pugile iberico.

Gianni Pignata

Domenica corsa a Torino

L'incasso andrà ai terremotati

[illegible] prossima [illegible] partenza [illegible] ore 9,30 verrà effettuata [illegible] gara di corsa [illegible] undici chilometri. La manifestazione [illegible] [illegible] organizzata dal Comitato piemontese di atletica leggera [illegible] è un'occasione per portare aiuti [illegible] gente [illegible] Gli [illegible] [illegible] [illegible] parteciparvi pagheranno [illegible] quota [illegible] iscrizione di lire [illegible] l'intero ricavato verrà devoluto ai terremotati [illegible] Campania e Basilicata. La corsa si svilupperà [illegible] questo tracciato: Castello Medioevale, [illegible] Cairoli, Lungopo Machiavelli, Lungopo Antonelli, corso Casale, [illegible] Moncalieri [illegible] Castello Medioevale.

Angelo Cremascoli, [illegible] presidente [illegible] Comitato piemontese, ha rivolto un appello [illegible] società torinesi (Iveco, [illegible] e Libertas) affinché contribuiscano [illegible] riuscita [illegible] una manifestazione che si prefigge scopi così umanitari. [illegible] [illegible] offriranno coppe e trofei, che [illegible] [illegible] all'asta: il ricavato andrà sempre [illegible] terremotati. Tutti i partecipanti verranno premiati con un diploma.

I [illegible] [illegible] iscrizione [illegible] i seguenti: Cbr di [illegible] Angrogna, Lam di via Parma, Cic, Fapa di [illegible] Monterosa, Torrefazione Bertolo, Agenzia Reporter [illegible] [illegible] [illegible] e Cerutti [illegible] [illegible] A. Cecchi.

[illegible] NOSTRO INVIATO

PRAGA — *«L'ultima volta che ho assistito ad un match di Coppa Davis a Praga* — dice David Gray, ex-giornalista del "Guardian" [illegible] da tre anni segretario [illegible] manager della Federazione internazionale di tennis — [illegible] *stato due anni fa. La Cecoslovacchia giocava all'aperto contro la Svezia, e in quella occasione il comportamento dei giudici di linea mi* [illegible] [illegible] *brato più che corretto. Spero che sia così anche per la fi-* [illegible].

Parla il dirigente inglese avendo accanto il capitano non giocatore della squadra cecoslovacca, [illegible] di conseguenza [illegible] difficile sapere quanto influisca la diplomazia nelle [illegible] affermazioni. A pochi passi c'è anche Derek Hardwig, [illegible] presidente della Federazione internazionale, che avrà il difficile compito di assicurare il regolare svolgimento del match, quale giudice-arbitro. Le lenti spesse degli occhiali non [illegible] sicurano certo una grande capacità [illegible] valutazione.

Dice Sergio Palmieri, l'ex giocatore oggi organizzatore di tornei [illegible] press-agent di ditte del mercato tennistico: *«Hardwig non ha in simpatia i dirigenti italiani del tennis. [illegible] proprio per questo, in [illegible] finale, potrebbe forse risentire di una sorta [illegible] sudditanza psicologica nei nostri confronti. Ma vedendoci poco, [illegible] farà [illegible] correggere alcune decisioni palesemente contrarie alla squadra italiana? Sul veloce [illegible] molto difficile stabilire se la palla [illegible] dentro [illegible] fuori, specie quando [illegible] si è abituati».*

Il problema arbitrale è [illegible] dei più importanti anche per Vittorio Crotta, il quale afferma: *«Il pubblico e i giudici [illegible] in ognuno dei cinque matches un buon dieci per cento di probabilità in più [illegible] nostri avversari. Ad ogni modo, io spero che le gare si svolgano nella massima sportività, [illegible] è fuori dubbio che ho paura dell'arbitraggio, dei giudici di linea anche [illegible] non voglio anticipare nulla. Noi ci auguriamo solo una finale degna [illegible] questo nome».*

Sul piano tecnico dei valori, Crotta dice: *«Non c'è dubbio che i risultati conquistati quest'anno da Lendl sono stati eccezionali. Ma non bisogna dimenticare che gli incontri di Coppa Davis sfuggono a qualsiasi analisi, sono un'altra cosa. D'accordo, Lendl [illegible] riuscito a fare il mattatore nella semifinale contro l'Argentina, ha battuto sia Vilas che Clerc in singolare e ha trascinato alla vittoria Smid nel match [illegible] doppio. Ma allora tutte le responsabilità di vittoria cadevano sui due argentini, lui poteva giocare in scioltezza, senza dover rispondere [illegible] nulla. Qui a Praga i ruoli sa-* [illegible] *invertiti.*

«E poi non bisogna dimenticare che la nostra squadra [illegible] Coppa Davis fa davvero paura [illegible] tutti [illegible] prescindere dal rendimento individuale [illegible] nostri giocatori nei tornei internazionali. [illegible] per quattro volte siamo arrivati alla finale [illegible] cinque anni, qualche motivo dovrà pur esserci. [illegible] [illegible] proprio su questa arma, l'esperienza, che noi faremo affidamento per cercare [illegible] sovvertire il pronostico e vincere per la seconda volta la Davis».

— Questa finale di Praga può essere [illegible] canto del cigno della formazione azzurra?

«Il prossimo [illegible] — prosegue Crotta — *i nostri giocatori che non sono più giovanissimi avranno un [illegible] di più, ma [illegible] credo che non abbiano più "chances" in Davis. Secondo [illegible] si può ar- [illegible] nuovamente almeno alla semifinale. In Inghilterra sul veloce di [illegible] campo indoor non sarà facile, ma possiamo trovare [illegible] gli stimoli per vincere. Lo stesso dicasi con la Nuova Zelanda specie se questa accetterà l'inversione [illegible] campo* (la Federtennis ha proposto [illegible] dare 75 mila dollari alla Federazione neozelandese e 25 [illegible] ai giocatori per l'inversione del terreno, e molto probabilmente l'accordo andrà in porto - n.d.r.), *in semifinale l'Argentina, priva di Vilas e Clerc che [illegible] giochе- [illegible] più [illegible] Coppa, [illegible] dovrebbe impressionarci, sia giocando in Italia che in trasferta. Come si vede, la Coppa Davis promette ancora soddisfazioni, anche [illegible] questa può essere l'occasione buona per vincerla per la seconda volta».*

Rino Cacioppo

Praga. Una curiosa espressione di Adriano Panatta (Tel.)

Hockey: per il canadese lite Federazione-Valpellice

«La Federazione usa due pesi [illegible] due misure». Belloni, vicepresidente del Valpellice Hockey ha il dente avvelenato. «Le squadre dolomitiche ci considerano [illegible] sacco di patate — continua — [illegible] solo per fare [illegible] passeggiata [illegible] [illegible] settimane. Da una parte parlano tanto di dare all'hockey su ghiaccio [illegible] [illegible] nazionale, dall'altra si [illegible] [illegible] loro provincialismo e nei loro privilegi».

Il pomo [illegible] discordia tra Federghiaccio e Valpellice si chiama Alfonso Ajello. E' un giocatore italiano emigrato in Canada. Il Valpellice lo [illegible] rintracciato convincendolo [illegible] rientrare in [illegible] [illegible] tesserandolo per i propri colori. [illegible] Federazione si rifiuta [illegible] dare il proprio [illegible] all'operazione, sostenendo che non ci sono prove s[illegible]icienti a dimostrare che Ajello sia italiano e che in ogni caso occorre attendere che si riunisca la commissione federale per prendere in [illegible] il caso.

«Questo [illegible] un vero e proprio arbitrio — sbotta Belloni —. Ajello [illegible] [illegible] italiano a tutti gli effetti, tanto che a [illegible] campionato dovrà sottoporsi al servizio di leva. [illegible] purtroppo la Federazione [illegible] in mano alle squadre dolomitiche le quali hanno [illegible] che noi ci rafforziamo».

[illegible] Valpellice voleva impiegare Ajello ad ogni costo. La Federazione si [illegible] affrettata a comunicare che in questa eventualità avrebbe squalificato tutta la squadra. Il braccio [illegible] ferro continua.

m. [illegible]

"POLITICA DEI PREZZI" TOGO.

La Politica dei Prezzi Togo non ha bisogno di complicate spiegazioni: [illegible] offrire dei prodotti, scarpe e borse, di buona qualità a dei prezzi del tutto convenienti. Il risparmio. Ma di qualità. Togo lo ha sempre fatto.

TOGO SCARPE BORSE

IL RISPARMIO

BRAIN STORMING

FANTASTICI I NUOVI ELETTRONICI: "CHISSA' COME SI DIVERTIRA'..."

"Goal, distrutto l'invasore spaziale, pole position, canestro"...
Alla Rinascente c'è la più ampia (e conveniente)
selezione della città di giochi elettronici.
Nuovissimi. Sempre più completi, più appassionanti,
tecnicamente perfetti. Chissà come si divertirà a giocarci
anche... Babbo Natale.

Formula 1, Lire 19.900.

Il basket, Lire 27.500.

Il grande calcio, Lire 45.000.

Gli invasori spaziali, Lire 35.000.

la **Rinascente**

E DOVE, SE NO?

In vendita alla Rinascente di Torino, via Lagrange.

ECONOMICI

L[redacted] è di L. 1050 la riga. Rubrica 5: operai/impiegati L. [redacted], tecnici L. 1050, dirigenti L. 1350. Rubrica [redacted] 11 (domande) L. 800. Avvisi urgenti data [redacted] o neretti: il doppio. Neretti urgenti, data fissa o urgentissimi il triplo.

In tema di offerte di impiego o lavoro, l'editore ricorda che la legge 9.12.1977 n° 903 vieta discriminazioni sul sesso e l'inserzionista è impegnato a rispettare tale legge.

2 [redacted] capitali

[redacted] a tutti [redacted] Piemonte, Lombardia, Liguria. E' la prima [redacted] settore specializzata [redacted] prestiti immediati su auto (anche ipotecate) e mutui su alloggi, ville terreni.
[redacted] FID
[redacted] centrale, via Cernaia 18, telefoni [redacted] - 530.445.

A.A. [redacted] concediamo a tutti fiduciari - [redacted] anche 2° grado
FISET s.a.s.
piazza Statuto 10, tel. 539.176 - 548.827. Risolviamo ogni vostro problema distinguendoci per serietà e im[redacted].

A [redacted] concorrenziali [redacted]iamo qualsiasi operazione finanziaria: mutui ipotecari, sconto effetti, anticipi su obbligazioni e titoli e su qualsiasi garanzia reale. Massima serietà e riservatezza.
[redacted]
c. V. Emanuele 40, tel. 515.221 - 517.005.

AFIA piazza Carlo Felice 18, [redacted] 540.632 537.358 concede prestiti fiduciari e ipotecari su auto e [redacted] a interessi [redacted]. Massima [redacted]

[redacted]
concediamo in 20 giorni a bassi interessi sulle per acquisto casa. Rivolgetevi alla Centralfin, corso Francia 46, tel. 746.722.

[redacted] IPOTECARI
fino a 7 anni per acquisto o [redacted] immobili, [redacted] annuo. Inoltre prestiti immediati a proprietari alloggi, auto e a stipendiati.
FINCOTEX
Corso Francia 15. Telefono 760.203 779.826.

PRESTITI immed[redacted] per le vostre [redacted]. Via Sacchi 58 tel. 594.760 508.386.

PRIVATAM[redacted] ed in poche ore prestiti a tutti senza garanzia o ipotecari. Volendo visita a domicilio. Tel. [redacted].

3 Aziende, negozi

[redacted]STERE negozio di qualunque [redacted] piccola media azienda in Torino o provincia. Tel. 585.333.

DI SALVATORE corso Turati 13 [redacted] macelleria [redacted] 100 [redacted] completa [redacted] acciaio inox rilevante giro affari unica in villaggio [redacted].

DISCOTECA [redacted] eleganti ssima zona centr[redacted] ottimo [redacted] trasferimento cede Di[redacted].

[redacted] tel. 0184 72672 cede a Pisa, [redacted] estetico, [redacted] erboristà, farmacista e [redacted]. Clientela [redacted]. facilitazioni.

EUROCESSIONI tel. 0184/72672 cede in Arcipelago Toscano albergo-ristorante posizione incantevole muri compresi 490 milioni ottime possibilità sviluppo, rate.

EUROCESSIONI, tel. 0184 72.672, cede a Livorno azienda forniture navali, contenente [redacted] fatturato [redacted] 180 milioni. Dilazioni pagamento.

FRANA cede Genova ristorante bar zona mare [redacted] milioni alto utile. [redacted] 300 milioni [redacted]. Tel. 511.090

IMPORTANTE società commerciale campo articoli sportivi con negozio centralissimo, [redacted] redditizia, cedesi. Telefonare 535.801.

PETTINATRICE arredamento [redacted] zona Francia ottima clientela 8 milioni più dilazioni. Tel. 537.213 517.280.

PRIMIZIE [redacted] ampio negozio [redacted] piazza Bernini signorile ottimo [redacted]. Tel. 553.880.

[redacted] drogheria S. Rita. [redacted] milioni [redacted] incrementabile. Buon [redacted]. Ri[redacted] 60 milioni. [redacted] Frana. Telefonare 511.090.

TABACCHI [redacted] facile conduzione. Incasso 250 milioni annui. [redacted] Frana. Telefonare 511.090 545.129.

TABACCHI profumi vasta licenza spazioso annui 23 milioni netti a[redacted] famiglia modica [redacted] cede[redacted] tel. [redacted].

[redacted] Terreni

A. L. 100 mila acconto e 900 mila pagabili in 9 mesi vendesi 1000 mq terreno a 30 minuti da Torino. Tel. 512.923 Res Immobili.

VENDO in Barbania terreno con struttura [redacted] fabbricato [redacted] alloggi. [redacted] 920.4161 - 996.8049.

[redacted] Locali [redacted] negozi

domande

AG. [redacted] acquista direttamente contanti aziende capannoni [redacted] Torino [redacted] garanzia serietà. Telefonare 747.148.

offerte

A.A.A. [redacted] fabbricato industriale vende [redacted] luminoso solidissimo mq 2800 divisibile palazzina [redacted] mq 5000 zona Poirino. Assicurasi vero [redacted] L. 860 milioni meno 300 milioni mutuo. Astenersi agenzie e perditempo. Scrivere: «Publikompass 325 — 10100 Torino».

AFFITTASI [redacted] Barca [redacted] industriale mq 1600 più uffici [redacted] prestigio mq [redacted]. Telefono 544.958.

AFFITTO stabilimenti diverse superfici [redacted] prima cintura Torino. Tel. [redacted].

BASSO fabbricato locato attività commerciale [redacted] ottimo [redacted] vende. Euroedile [redacted] 746.096.

EUROEDILE vende corso Vercelli stesso stabile [redacted] negozio piccolo e grandi [redacted] magazzini ottimo investimento. Telefonare [redacted].

[redacted] vende [redacted] borgata [redacted] fabbricato filo cortile 140 [redacted] con annesso negozio. Telefonare 506.891 503.318.

Immobili 4 — [redacted] 4 A vende Borgo Vittoria [redacted] magazzino mq [redacted] L. [redacted] milioni compreso 40 milioni mutuo residuo 5%. Tel. 539.166 548.261 515.348.

LOCALE commerciale [redacted] di Milano [redacted] più interrato 130 mt [redacted] annesso alloggio locato a 300 mila mensili [redacted] tel. 746.096.

MAGAZZINO [redacted] carraio vicinissimo Porta Nuova [redacted] Principe Tommaso 37 2 [redacted] ufficio più 85 mq deposito [redacted] contanti più mutuo fondiario. [redacted] abbinamento con altri locale [redacted]. Fiduciaria Immobiliare 556.956.

OCCASIONE muri negozio 110 mq buon reddito centrale vende 50 milioni. Ravarino [redacted] - 322.202.

STABILIMENTO [redacted] Moncalieri 6000 mq ampia attrezzatura affitto. Tel. 535.601.

UFFICIO 110 mq netti primo piano locale 70 mq netti e box in stabile di 15 anni buon reddito vendesi a Moncalieri [redacted]. 698.6804.

UTIP 547.828 vende muri ed attività discoteca ottimo arredamento mq 400 zona di villeggiatura montana unica nella zona 200 milioni facilitazioni pagamento.

7 Offerte lavoro [redacted] impiego

operai, autisti, fattorini

REFERENZIATA fissa ce[redacted] collaboratrice domestica presso famiglia ottimo stipendio. Tel. 830.561 / 877.374.

15 Autovetture

A.A.A.A.A. SELAUTO Fiat nuove consegna 48 ore, rateazioni Sava 30 mesi. Superoccasioni revisionate con garanzia 12 mesi [redacted] tagliando: [redacted] 126, 127, 128, Ritmo, 131, 132, A112, A112 Abarth, Dyane 6, R4, R5, R6, Alfasud, Citroën GS, [redacted], permute vantaggiose. Lunghe rateazioni [redacted] minimissimi anticipi. Selauto venditori autorizzati Fiat [redacted] Trapani 116 (sabato aperto tutto il giorno).

A.A.A.A.A. [redacted] anticipo rateazioni [redacted] mesi superoccasioni con garanzia 1 anno, 126 da L. 1 milione 800 mila, 127 da L. 1 milione 900 mila, A112 da L. 1 milione 900 mila, [redacted] L. 1 milione 500 mila, Ritmo, 131, [redacted]. Venditore [redacted] Fiat Selauto, corso Trapani 116.

A.A.A. AUTOCCASIONI corso Svizzera 63/76 tel. 745.213 761.843 Visa 650 2 cavalli GS 126 127 128 5 porte 131 [redacted] Fiesta. Commissionaria Citroën Autobianchi Innocenti [redacted] Assistenza.

[redacted] S '78 grigio metallizzato km [redacted] proprietario in garanzia vende Savas, [redacted] Vercelli 66, [redacted] - 238.975.

[redacted] cerca trova, trova Lincarauto concessionaria [redacted]. Simca in pronta consegna Horizon - [redacted] - Solara - Sunbeam - [redacted] - la più grande esposizione [redacted] d'occasione, Fiat, Lancia, Alfaromeo, Renault, Opel, Volkswagen, controllate [redacted] nostre occasioni e [redacted] prezzi. Ricordate chi [redacted] Trova Lincarauto [redacted] Principe [redacted] e Autocommercio [redacted] Orbassano 72 (aperto anche il sabato).

COMPRO [redacted] autovettura anche ipotecata [redacted] anche vostro domicilio tel. 351.257.

FURGONI PULMINI
[redacted] vendiamo qualsiasi modello, Autoslandar, [redacted] Giulia di Barolo 3/D, [redacted] - 882.456

OSART vende Renault 5TL anno '78 azzurro metallizzato unico proprietario. Via Frejus 12, telefoni 442.280 - 442.351.

PER LA SCELTA
della tua vettura d'occasione c'è Solma Auto. Ti offriamo rateazioni fino a 30 mesi senza anticipo Solma Auto corso Giulio Cesare [redacted]. 205.1977 - 205.2005.

PRIVATAMENTE [redacted] 316 [redacted] tembre '80, km [redacted], perfetta, [redacted] Telefonare 505.004, pasti.

PRIVATAMENTE
vendiamo 127 3 anni, A112 2 anni, Golf semi[redacted] Personal, Simca 1100, Horizon GLS, Ritmo 2 anni e altre stupende occasioni, garanzia [redacted] 6 mesi. Autocommercio, corso Orbassano 72 (anche [redacted] tutto il giorno).

G [redacted] 2.000.000 GRATIS
Solo fino al 23-12-80 potrete usufruire di [redacted] milioni senza interessi, pagabili in 12 mesi, acquistando un'auto d'occasione presso la Varto, via Botticelli n. 83, telefono 264.401; corso Moncalieri n. 15, telefono 658.383 a Sogea, [redacted] Siracusa 40, telefono 329.9333.

R 2.000.000 GRATIS
Un'altra grande iniziativa Sogea e Varto che Vi [redacted]mette [redacted] sino al 23-12-80 [redacted] acquistare oggi pagando domani gratis [redacted] scegliendo [redacted] automobili d'occa[redacted]. Varto e Sogea.

A 2.000.000 GRATIS
Es: prezzo 4 milioni, anticipo 2 milioni [redacted] mila al mese per 12 mesi, [redacted] acquistate un'auto d'occasione con l'eccezionale offerta valida fino al 23-12-80 presso Sogea e Varto.

T 2.000.000 GRATIS
La Varto e la Sogea Concessionarie Alfa Romeo finanziano gratuitamente 2 milioni senza interessi per [redacted] mesi con possibilità di aumentare il finanziamento e/o la durata con minimi versamenti mensili concessi sulla fiducia e [redacted] cambiali.

I 2.000.000 GRATIS
Se dovete comprare un'auto d'occasione in primavera acquistato oggi e avrete i seguenti vantaggi: prezzo basso, qualità, vasta scelta e due milioni pagabili in 12 mesi senza interessi; Sogea e Varto.

S 2.000.000 GRATIS
[redacted] Giuliette, 40 Alfette, 60 Alfa Sud, 20 Fiat 131, 15 Diesel, [redacted] A112, 15 Fiat 127, 9 Fiat 128, 6 Golf, 5 Horizon, 2 Panda, 11 Ford, 14 Renault, 3 Bmw. Molte tra [redacted] vetture potranno usufruire dell'eccezionale campagna dei 2 milioni gratis pagabili in [redacted] ressi offerti da due grandi [redacted] Concessionarie Alfa Romeo: Varto, via [redacted] n. 83, telefono 264.401, [redacted] Moncalieri n. 15, telefono [redacted]; e Sogea, corso Siracusa n. [redacted], telefono 329.9333.

[redacted] TI [redacted] comfort [redacted] km 3000 [redacted] occasionissima in garanzia vende [redacted] vsa, c. Vercelli 66, tel. 230.881 - 238.975.

VENDIAMO [redacted] selezionate: [redacted], Panda, 112, Ritmo, 131, Alfa Romeo, Delta, Bmw, Fiesta, R4, R5, R6, R14. Corso Raffaello 3, telefono [redacted].

[redacted] / 127 / 128 / A112 / Horizon 1100 / Fulvia coupé 3ª serie / Alfasud berlina e sprint / VW [redacted] Maggiolone / Giulia [redacted] super e molte altre. Lunghe rateazioni vantaggiose e permute. Savas, corso Vercelli 66, telefoni 230.881 - 238.975

16 Motocicli

[redacted] Trial [redacted] modelli [redacted] pronta consegna occasioni [redacted]. Tosa, corso Regina Margherita 61.

18 Acquisto alloggi

A.A.A. ACQUISTO alloggio libero subito o tra [redacted] 2-3 camere dec[redacted] pago contanti. Telefonare [redacted].

[redacted] da privato 1-2 camere cucina servizi qualunque [redacted]. Pagamento contanti. Telefonare 515.318.

A. ACQUISTA privata appartamento libero e casetta, [redacted] Pozzo Strada Parella o Collegno. Telefonare 714.226, pomeriggio.

A. ACQUISTO [redacted] in blocco in Torino prima cintura pagamento contanti e rapida definizione. Tel. [redacted].657.

[redacted] CASE acquista alloggio [redacted] 2-3 [redacted] servizio in Torino pagamento [redacted] 556.374 - 531.974.

[redacted]
da privato alloggio qualsiasi dimensione e zona, anche vecchia costruzione, libero o occupato. [redacted] valutazione. Telefonare ore ufficio, [redacted].

[redacted] solo da privati alloggio libero in Torino con servizi [redacted] Francia S. Rita Italia 61. Tel. [redacted].

ACQUISTIAMO
[redacted] in blocco in Torino e Comuni confi[redacted]. Trattative rapide - [redacted] valutazione - pagamento [redacted]. Rileviamo inoltre pacchetti azionari. Fiduciaria Immobiliare 55.69.56.

ALLOGGIO libero acquistasi per contanti da privato 1-2 camere tinello cucinino servizi in Torino. Tel. 610.884.

MEDICO abbisogna signorile abitazione (soleggiata silenziosa) salone 3-4 camere 2 bagni box o giardino. Tel. 758.908.

PER contanti urgentemente ricercasi libero da privato in Torino 2-3 camere tinello cucinino servizi. Telefonare 610.884.

PRIVATO acquista da privato alloggio libero in Torino. Telefonare ore pasti 707.2227.

[redacted]ca alloggio in acquisto anche occupato per impegno di capitale, solo in Torino. Telefonare [redacted].

(continua)

con il legno la casa è più bella
Porte interne, finestre, rivestimenti, porte pieghevoli, mantovane, cornici, portoncini blindati.
Legnocasa
Borgaro Torinese
Via [redacted] 3
Tel. [redacted]

BOUTIQUES
MIKI
Abbigliamento donna Biancheria intima
Via Tripoli 26 - Tel. 390.565
Via Tripoli 45 - Tel. 364.420

[illegible] 4 Dicembre 1980

STAMPA SERA

in casa

Supplemento a STAMPA SERA
Direttore responsabile Sandro Doglio
A[illegible] Piero Soria

Il GIOCO di radio sport music show
I lettori Stampa Sera saranno [illegible] il «gioco [illegible] milioni» ogni mattina dalle 7,30 alle 9,20 sulle stazioni di [illegible] Radio [illegible] Reporter 93 Radio Rivoli Tele Radio Nord

Gli annunci gratuiti

vendo

Tecnigrafo come nuovo [illegible]. 1,20x80 Sacchi. Augusto Tommasi, [illegible] Vitt. Emanuele 203, tel. 775.694.

★ ★

Sci Volki m. 1,70; **Scarponi** San Marco n. 39 con bastoncini [illegible] attacchi L. 80.000. Marco Ferrisi, c. Re Umberto 51, To, tel. 502.043.

★ ★

Lampadario stile svedese [illegible] fiamme, accensione divisa ottimo stato L. 15.000. Maria Luigia Pedroni, [illegible]. Ravizza 16, To, tel. 201.220.

★ ★

Grande nave Victor illuminata con 4 ponti, con [illegible] di vetro. Giuseppe Salsetta, v. Pertinace 19, To, tel. 305.961.

★ ★

Lampada piantana a tre canne, occasionissima! Laura Goitre, v. Tiepolo 14, To, tel. 671.737.

★ [illegible]

Chitarra elettrica Ibanez pf. 200, nuova, bellissima, poco usata, in ottimo stato. Lino Ricucci, c. Traiano 71, To, tel. 619.0522 [illegible] pasti.

[illegible]

Stivali n. 43/44 da equitazione L. 100.000. Umberto Cagna, v. Talucchi 46, tel. 742.001.

★ ★

Tenda air camping. Giuseppe Rottoli, v. Montello 10, Cinisello, tel. 02/617.1854.

★ ★

Enciclopedia per ragazzi Mondadori 12 vol. nuovissima. S. M., Pino Torinese, tel. 841.961.

★ ★

1 Kimono a L. 10.000; **1** akana usata molto poco a L. 20.000 per Aikido. Norma Rossi, v. Mediterraneo 10, Settimo T., tel. 241.494.

★ [illegible]

Cappotto marrone + tailleur marrone pura lana tg. 50 per L. 25.000. M. A., Torino, tel. 350.846.

★ ★

Acquario tropicale funzionante con base 1300, predisposto per uso acqua marina. Ermanno Zaffino, telefonare 749.0215.

★ ★

Serie dischi ben conservati in 3 album [illegible] inciso vera [illegible] dei primi astronauti in viaggio nello spazio. Dante Lisi, v. Negarville 26/A, To, tel. 347.0347 ore serali.

★ ★

Scarponi sci Tecnica n. 40 L. 15.000; **Sci Marco** n. 42 L. 15.000; **Doposci** in pelo bianco di capra n. [illegible] L. 15.000; **Soprabito** College blu tg. 42 lavato L. 20.000 il tutto in ottimo stato. Silvia Garassino, v. Palianza 17, To, tel. 893.406.

★ ★

[illegible] **specchi** cristallo molato [illegible] mano 110x85 / 75x125; **1 lampadario** per camera ragazzi in acciaio inox a 3 luci. Maurizio Caneo, v. Crimea 52, Collegno, tel. 411.1881.

★ ★

Fasciatoio con bagnetto incorporato e tasca portaoggetti a L. 15.000. Giuseppe Calfapietra, v. Vandalino 30, Collegno, tel. 411.1480.

★ ★

Camera Barbie babysitter L. 7000; **Cinevisore** L. 5000; puzzles e altri giocattoli come nuovi. Sara Marconi, v. della Rocca 23, tel. 837.734.

★ ★

Sci Rossignol m. 1,95 attacchi Salomon; **Scarponi** sci Gardena n. 40. Silvia Quarona, v. Barletta 94, To, tel. 386.747 ore 20,30.

★ ★

Enciclopedia per ragazzi delle elementari [illegible] [illegible] medie per L. 20.000. Maria Elisabetta, c. Cadore 1 To, tel. 890.884.

★ ★

Occhiali Rayban originali da sole L. 20.000; cappello di Emerson L. 8000. Vittorio Ferrero, [illegible]. Matteotti 55 To, tel. 537.240.

★ ★

Sci, scarponi, abbigliamento sportivo per ragazzo 10/12 anni; **sci** per uomo e per donna completi di attacchi. Adriana Morana, c. Racconigi 5 To, [illegible]. 445.674 ore pasti.

★ ★

Scarpe color cognac n. 37½ con tacco cm. 9 come nuove L. 10.000. Costanza Marchisio, c. Francia 282 To, tel. 726.088.

Il mercato delle pulci

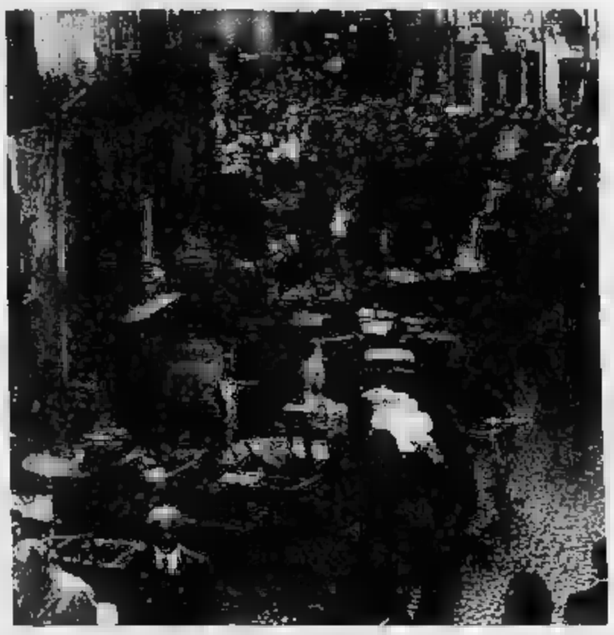

Ferro da stiro a carbone con relativo scaldino [illegible] [illegible] e un baule stile inglese. Vito Pecoraro, v. Mazzini 44 To, tel. 835.148.

[illegible] ★

[illegible] cassa Rogers supporto piatto [illegible] Tom-Tom L. 50.000. Gianni Chiaretta, v. Vandalino 110, tel. 411.6056 ore 20.

★ ★

Giubbotto pelle Raf, come nuovo tg. 46/48 L. 100.000. Julian Signorelli, v. Viterbo 111 To, tel. 216.4956.

★ ★

Settimanale Topolino, Corriere dei Piccoli, usati. Emma Cabiati, v. Montecuccoli 6 To, tel. 539.878.

★ ★

Calcolatrice Olivetti da ufficio L. 50.000. Giuseppe Barona, v. P. Paoli 10 To, tel. 323.295.

★ ★

Skateboard marca Trick tutto [illegible] lega L. 40.000 trattabili. Franco Rolandi, c. Tassoni 47 To, tel. 766.724.

★ ★

Divisette m. 2,20x90 e battiscopa di [illegible] m. [illegible] tutto a L. 100.000. Michele Corio, v. C. Capelli 43 To, tel. 727.927.

★ ★

4 tavoli in legno, [illegible] formica [illegible] da gioco L. [illegible] cad.; [illegible] **tavoli** grandi in truciolo L. 4000 cad.; **2 materassi** in gomma piuma [illegible] L. 4000; [illegible] **comodini** L. 5000; **2 pala** di spalliere L. [illegible]. Benedetto Manna, v. M. Buonarroti [illegible] To, tel. 650.4341.

★ ★

Vogatore Skiff [illegible] marca tedesco del valore di L. 150.000 per L. 50.000 [illegible] usato. Maurizio D'Arino, c. Cadore [illegible] To, tel. 890.884.

★ ★

[illegible] **paio** [illegible] stivali per donna color beige n. 37 L. 50.000. Rosangela Marin, v. Monte Ortigara 51, tel. 707.0547.

★ ★

Stampa Sacra Sindone anno 1602, inclusa casa Savoia e il primo Cardinale di Torino, prezzo da convenirsi. Luigi Ariafina, v. Lungo Dora Voghera 128 To, tel. 896.305.

Cartamoneta, banconote da collezione Italia e estero, azioni, lotterie pre 1925. Franco Mallucci, v. Don Grioli 14 To, tel. 309.7589, ore serali.

★ ★

Taglierina da rilegatoria con telai e presse fissata su carrello rotabile. Mario Giambotti, c. S. Maurizio 16 To, tel. 886.405.

★ ★

Bellissimo cappotto donna pura lana marrone nuovo tg. 54/56 [illegible] L. 30.000. Lina Morino, c. Sebastopoli 276 To, tel. 350.846.

★ ★

Regalo gattino bianco di due mesi. Carla Romano, v. Foscolo 10 To, tel. 659.974.

★ ★

Alcuni pantaloni panno-gabardine tg. 40 L. 5000 cd.; **giac**[illegible] panno blu classico tg. 40/42 L. 15.000; **barracuda** tg. 40 L. 5000; **tailleur** beige mussola L. 15.000; **grembiulino** bambina per scuola tg. 38/40 L. 5000; **cintura** vernice nera e borsetta piccola velluto beige, tutto in ottimo stato, prezzi trattabili. Paola Crosato, v. Molino 3, tel. 979.9184.

★ ★

Chitarra classica EKO studio L [illegible] migliore offerente. Antonio Cusano, v. [illegible] Nanni 58 Grugliasco, tel. 780.4803.

★ ★

Dischi musica Pop-rock Anni 70 in ottime condizioni dimostrabili. Piergiorgio Rosso, v. Sempione 216 To, tel. 233.220.

★ ★

Abito da sera in crêpe de Chine e paillette color marrone tg. 42/44 nuovo a L. 80.000. Alessandra Rebora, c. Rosselli 105/10d To, tel. 501.286 - 689.215 ore pasti.

★ ★

Sci Rossignol SM competition m. 2,05 con attacchi Salomon 555 come nuovi. Sergio Sassoli, v. L. Marsigli 96 To, tel. 707.0241.

★ ★

Proiettore films Cidaf super 8; **antica** macchina foto [illegible] [illegible] Howell. Andrea Torrente, [illegible]. Siracusa 107 To, tel. 362.295.

★ ★

2 abiti [illegible] nero [illegible] marrone; **1 cappotto** uomo marrone per L. 90.000. Rosangela Marin, v. Monte Ortigara 51, tel. 707.0547.

★ ★

Bilancia neonati L. 30.000; fasciatoio con bagnetto L. 20.000. Ughetta Servente, v. Ventimiglia 37 To, tel. 633.074.

★ ★

Sci Elan m. 1,80 L. 30.000. Elisabetta Piola, v. Frejus 17, To, tel. 441.187.

★ ★

Giubbotto pelle nera [illegible] zip tg. 46 ottimo stato L. 50.000. Giuliano Signorelli, v. Viterbo 111 To, tel. 216.4936 ore pasti.

★ ★

Completo sci per ragazzo 10/12 anni; **giacca** [illegible] vento piumino; pantaloni imbottiti per L. 55.000. Cesarina Clavarino, c. G. Ferraris 31 To, tel. 547.727.

★ ★

Collezione completa nuovissima rivista Pianeta n. 63+indi[illegible] della casa L. 100.000. Riccardo Masera, v. Bainsizza 20/2 To, tel. 363.331.

★ ★

Lettino uso estetico molto bello L. 10.000. Carla Biotto, v. Villar 47/10 To, tel. 216.0114, ore 15-19.

★ ★

Vari capi di abbigliamento usati tg. 44. Anna Martinetto, tel. 678.297.

★ ★

Televisore 24 p. bn. ottimo stato L. 50.000. Rosa Ogliara, c. Lecce 90 To, tel. 755.212.

★ ★

61 giornalini della serie Tex [illegible] ottime condizioni [illegible] L. 200 cad. Mauro Longo, c. Peschiera 275, To, tel. 726.813.

★ ★

Vibro massaggiatore elettrico [illegible] tre velocità Slim Slender L. 70.000. Giovanna Sangulni, c. Stati Uniti [illegible] To, tel. 535.824.

★ ★

Abbigliamento per signora. Giovanna Maccagno, v. Juvarra 29 To, tel. 537.747.

★ ★

Vestiti da 10 a 15 anni; **scarponi** e stivali [illegible]. 36. Maria Silvestri, largo Bardonecchia 174 To, tel. 728.709.

★ [illegible]

Loden grigio tg. 42/44 mai usato L. 40.000. Severa Jacob, c. Rosselli 105/10d To, tel. 689.225 - 501.285 [illegible] pasti.

Continua nella pagina seguente

STAMPA SERA laRinascente

STAMPA SERA laRinascente TORINO
[illegible]
laRinascente TORINO STAMPA SERA

La settimana dei maglioni

Chi, nel mese di dicembre, dedicato all'uomo, acquisterà alla Rinascente per un valore superiore alle 30 mila lire, riceverà in omaggio un blocchetto di sei buoni [illegible] in qualsiasi edicola di Torino un

Abbonamento settimanale gratuito a STAMPA SERA

FLEA MARKET - MARCHE AUX PUCES

Il mercato delle pulci

STAMPA SERA

nome | indirizzo

cognome | telefono

COMPRO□ VENDO□ CAMBIO□

Segue dalla pagina precedente

vendo

Giacca volpe , 44 come nuova prezzo interessantissimo. Daniela Camurri, . Serrano 29 To, tel. 336.098.

★ ★

Sci Freyrie Primo con attacchi Salomon 444 e scarponi Nordica, Giancarlo Casetta, c. Brunelleschi 91b To, tel. 700.021.

★ ★

Tappeto in lana disegni persiani m. 2,25x3,30 come nuovo L. 100.000. Francesca Schirinzi, v. Tenivelli 1 To, tel. 776.881.

★ ★

Cappotti, uno bianco, uno rosso tg. 42/44 nuovi belli L. 100.000 complessivamente. Antonietta Biamonte, v. Bava 25 bis To, tel. 887.911.

★ ★

Doposci seminuovi n. 38 capra L. 30.000. Maria La Cecilia, v. F. Baracca 61 To, tel. 259.700.

compro

Vecchi numeri della rivista Quattroruote fino a quello dell'agosto 1978. Roberto Bevilacqua c. Traiano 28/15 To tel. 616.249.

★ ★

Manifesti, anche esteri dal 1880 al 1930. Ines Navarra c. G. Ferraris 106 To tel. 597.249.

Libri sull'antico Egitto, anche molto vecchi. Francesco Furno c. Marconi 11 To pregasi scrivere.

★ ★

Cartamoneta, banconote da collezione Italia ed estero, azioni, lotterie pre 1925. Franco Mallucci v. Don Grioli 14 To tel. 309.7589, ore serali.

★ ★

Lire 2 anno 1958 in alluminio per collezione. Aldo Pasqua v. Reiss Romoli 81/19 To . 220.1313.

★ ★

G.G. Argan, Storia dell'arte italiana ed. Sansoni vol. VI. Laura Sola v. Balla 1 tel. 309.2218.

★ ★

Cane qualsiasi razza purché cucciolo, massimo 1 anno, Ernesto Gay c. De Nicola To tel. 586.805.

★ ★

Vecchie cartoline, fotografie relative alla collina torinese al Chierese, **libri usati,** scritti vari che trattino collina torinese e il Chierese; Da Torino a Pecetto attraverso la collina di M. Marocco: Angelo Tabasso st. Valle Sauglio 13 Pecetto Tor. tel. 860.9303.

★ ★

Poster Elvis Presley, Collage, Miguel Bosè, Kiss, Bennato; **libro** enciclopedico relativo Spagna, fotografie di cantanti e giovani cantanti di oggi; **bistecchiera** uso familiare, solo in ottimo stato. Rosella Sandrona st. Valle Sauglio 13 Pecetto T. tel. 860.9303.

★ ★

Chitarra folk 6 o 12 corde in ottimo stato e di marca Jamalia, Aria; Eko. Federico Vischia v. Lera 29 tel. 777.246 ore serali.

★

Automobili in miniatura scala 1/43 di qualsiasi marca. Angelo D'Andrea v. M. Ponzio 24 tel. 705.773.

★ ★

Giornalini fumetti italiani esteri 1900/1965; **libri** illustrati bambini, Rubino, Yambo, Disney ecc.; **figurine** anteguerra; **vecchie** cartoline; fantascienza e cinema. Sergio Pignatone v. M. Gioia 9 To tel. 554.241 ore serali.

★ ★

Treni elettrici Marklin usati vecchi e recenti. Alfonso Chiapparo v. Revello 47 To tel. 377.581.

★ ★

Giaccone da marinaio. Alessandra Stragazi v. Cellini 2 To tel. 671.995.

REGOLAMENTO: Il mercato delle pulci **(GRATUITO RISERVATO ESCLUSIVAMENTE AI PRIVATI)** sarà pubblicato tutti i giovedì nell'inserto *in* Queste le voci:
Abbigliamento, articoli attrezzature sportive usati - Animali - Arredamento, elettrodomestici, televisori usati - Collezioni (escluso filatelia) per un massimo L. 100.000 - Dischi e strumenti musicali - Fotografia, cinematografia, ottica per un massimo di L. 100.000 - Giocattoli usati - Libri, giornali, fumetti usati - Hobbies - Messaggi - Scambi valore massimo di L. 50.000

Ritirate la busta carico Stampa Sera alla vostra edicola ed imbucatela con i vostri annunci.

Il mercato delle pulci

Gagliardetto dell'incontro calcio Torino-Magdeburgo di Coppa Uefa. Enzo Pironti v. De Margherita To tel. 309.7215.

★ ★

Scarponi da sci, macchina fotografica in buono stato. Giuseppe Sabatelli v. Cordero Pamparato To tel. 742.041 ore serali.

★ ★

Vecchi dischi a 78 g. cantanti anteguerra. Aldo Buratto v. Chevally To tel. 300.540.

★ ★

Tre o quattro damigiane da 50 l. in buono stato. Rino Tulucci v. Nuoro 30 To tel. 309.8860.

★ ★

Cartoline vecchie tutti i tipi, massimo pagamento. Telefonare 599.509 ore pasti.

cambio

Cartamoneta, banconote da collezione Italia/estero, azioni, lotterie pre 1925. Franco Mallucci v. Don Grioli 14 To tel. 309.7589.

★

Vecchi numeri della rivista Quattroruote fino a quello dell'agosto 1978. Roberto Bevilacqua . Traiano 28/15 To . 616.249.

★ ★

Pianoforte coda da restaurare con pianoforte verticale. Guglielmo Lanza v. Sobrero 20 To tel. 489.602.

I negozi del buono sconto

in questi negozi:

ARREDAMENTO - TAPPETI
Jolie
C.so Racconigi 191
Reinaud
P.za Repubblica 21
Biancheria per la casa
V. Valgioie 60
del tendaggio
Cso. G. Cesare 50
Cso. G. Agnelli

TESSUTI
Fra o Elvira
V. Malone 24
Beausso Dina
V. Baretti 32
Coppa
V. N. Bianchi 33
Guglielmetti
V. Nizza 362
Bruno Rosanna
C.so Racconigi 15

PROFUMERIE
Marcella
V. Nizza 53
Eva
V. S. Secondo 10
Università
V. Po 4
Atlas
P.za C. Felice

SPORT
Dalmasso Sport
P.za Repubblica 1bis
Jolly Sport
C Dante 79
Olimpia Sport
C.so R. Margherita 204
V. Madama Cristina angolo C. Raffaello
V. O. Vigliani 164
Molino Sport
V. Chiesa della Salute
Pizzoglio Sport
C. so Svizzera 31

CALZATURE PELLETTERIE
Via Garibaldi 4
Bambi
Via Gramsci 15
C.so Orbassano
Bertorelli
C.so G. Cesare 16
C.so V. Emanuele 39
Bambi Junior
V. Chiesa della Salute 26bis
Bambi Junior
C.so Peschiera 192
Junior
C.so Orbassano 238
Reiteri
V. Vanchiglia 39
Magazzini
P.za Repubblica 3
Fratelli Nicoli
C.so G. Cesare 182
Emanuelle
C.so Giambone 19
Casciotti
V. S. Donato

Mille Piedi
C.so 21 Febbraio 4
Merzagora
V. Garibaldi
V. Cernaia 14
Faccaro
V. Monginevro 53
GIR
V. XX Settembre 57
Posai
Galleria Umberto I
Barioni
V. Cernaia 40

BIANCHERIA INTIMA
De Pas
V. Garibaldi 27
Sandrelli
V. Cesana 71
Rosy
C.so Marconi 23
Ortopedia Becchi
C.so Francia 4bis
Intim-Shio-Egar
V. M. Cristina 129/F

ABBIGLIAMENTO
V. Nizza 372
Ada
V. S. Donato 24
Boutique
V. P. Braccini 50/B
Abbigliamento Seminara
8
Cris e Roby
C.so Siracusa 107/B
Sorelle Biondi
C.so De Gasperi 73

Rosalba Boutique
P.zza Carlo Felice 57
Rosalba Atelier
C.so Vittorio Emanuele
Basso Margherita
C.so Palermo 39
Paglia Ida
V. Fratelli Carle 45
Clara Boutique
V. Giolitti 2
Cordero Anna Maria
V. Milano 20
V. S. Francesco Paola 5
Borino
C.so Francia 21
Ariston
C.so Montegrappa 58
Baby Style
V. Domodossola 9
Linea Charles
C.so Francia 276
V. De Sanctis 62-64
V. San Martino 95
La Calza
V. N. Fabrizi
L'Iride
V. R. Martorelli 74
Jannine
C.so Belgio 146
Alma Maria Tarquinio
V. C. Balbo 15
Bussolino
Viale dei Mughetti 11D
C.so Sebastopoli 190
Antar
V. Milano 2
Colbert
V. Garibaldi 39

Amer
V. Bertola 8/bis
Coniugi
C.so Orbassano 203/A
C.so Svizzera 61
Bosetto Confezioni
V. Caduti per la Patria
S. Ambrogio
Conf
V. Principi d'Acaia 15/bis
Binello Lorenzo
V. Fidia 7
Sira
V. Cristina 11
V. Amendola 10
Silvio Cornacchia
V. Monginevro

Buratti e Ugo
V. Garibaldi
Boutique di
V. Gorizia 173/D

Di Todaro
V. Goito 9

LIBRERIE
Zanetta
Via Monginevro 174

E FILATI
Lanificio
V. Bologna

STAMPA SERA

VENERDI' 5 DICEMBRE
BUONO SCONTO
10%

in collaborazione con ISCOM

esibite questo

SOLO NEI NEGOZI EXPERT

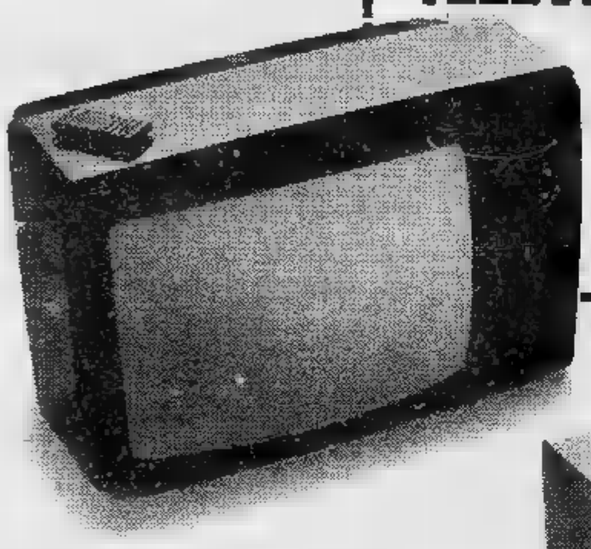

TELEVISORE A COLORI 26 POLLICI, 30 CANALI, TELECOMANDO A LIRE 690.000

Prezzo normale EXPERT.

36 mesi di garanzia

LAVATRICE ZEROWATT EXPERT AUTOMATICA 12 PROGRAMMI A LIRE 245.000

Prezzo normale EXPERT.

con garanzia doppia

RACK COMPLETO HI-FI 45+45 PHILIPS EXPERT A LIRE 789.000

Prezzo normale EXPERT.

con garanzia doppia

FORTI QUESTI EXPERT!

centro

expert

AGLIETTA
C.so Casale 76 - Torino

BENATI
Via Genova 23 - Torino

BOVE TV COLOR
C.so Regina Margherita 212/B - Torino

CASTIGLIANO
C.so Sebastopoli 166 - Torino

DASSANO
Via Vinovo 8 - Torino

ELDIS DI BARBIERI
C.so Rosselli 94 - Torino

F.B.A. DI BRUNO
C.so Potenza 183 - Torino

F.LLI CHIARABELLI
C.so G. Cesare 44 - Torino

F.LLI MENZIO
Via Garibaldi 34 - Torino

[illegible] DI MOLLICA
Via Po 20 - Torino

GIORGINI DINO
Via San Marino 92 - Torino

GIORGINI MARIO
Via Di Nanni 112 - Torino

[illegible]
Via Cibrario 47 - Torino

MANASSERO
Via Gorizia 21 - Borgaretto

ELETTRODOMESTICA [illegible]
p.zza Vitt. Veneto 26 - Pinerolo

ELETTRONICA [illegible]
Corso Vercelli [illegible] - Ivrea

Salute e riscaldamento

I consigli del medico

NEL precedente articolo abbiamo parlato dei sistemi locali di riscaldamento, ossia dei camini e delle stufe. Vediamo ora, sempre dal punto di vista igienico, le caratteristiche dei sistemi generali centralizzati, quelli nei quali sola fonte di calore tutti gli ambienti d'un appartamento, o d'una casa, addirittura d'un intero rione.

Se distinguono alcuni tipi. Cominciamo con i *caloriferi*, ossia il sistema aria calda. Vi è grande focolare circondato da un'ampia intercapedine, insomma una camera di riscaldamento, in cui l'aria, captata dall'esterno prese opportunamente dislocate, si riscalda e si distribuisce poi negli ambienti mediante serie di apposite canne. Il movimento dell'aria avviene spontaneamente per la differenza fra l'aria fredda esterna e quella riscaldata.

Questo sistema ha più inconvenienti che vantaggi. Un pregio è, per esempio, proprio il movimento dell'aria, che assicura un certo ricambio. Ma mentre l'aria è calda, le pareti delle sono relativamente fredde, e ciò porta a squilibri termici ed a sensazioni di disagio. Il benessere è infatti prodotto dalla situazione opposta, aria relativamente fredda e pareti calde. Inoltre l'aria è sempre troppo secca, e questo un altro guaio del quale ci siamo già occupati.

PIU' rispondenti alle nostre esigenze fisiologiche i *termosifoni*, ovvero il riscaldamento centrale ad acqua calda. L'acqua viene riscaldata in una caldaia collegata con un sistema di tubi. L'acqua calda raggiunge così i singoli ambienti, circola nei cosiddetti elementi o radiatori e cede il calore, indi ritorna alla caldaia. Vi impianti nei quali l'acqua, entrando in pressione, raggiunge alte temperature, 150 gradi e oltre, ma igienicamente non sono consigliabili perché vi è un'eccessiva irradiazione di calore.

E' assai preferibile disporre di termosifoni nei quali l'acqua circolante non superi gli 80 gradi. Anzi, e i radiatori hanno una superficie piuttosto ampia, è bene la temperatura dell'acqua sui 50-60 gradi perché il calore, trasmettendosi contemporaneamente all'aria e alle pareti, crea la situazione più favorevole alle necessità fisiologiche dell'organismo.

Le stesse considerazioni valgono per i termosifoni funzionanti a vapore acqueo anziché ad acqua. Il vapore, a livello dei radiatori, si raffredda, si ricondensa e ritorna alla caldaia. L'impianto è pressoché uguale a quello richiesto per la circolazione ad acqua.

Terzo tipo d'impianto, infine, quello *a pannelli radianti*. Si tratta d'una serie più o meno numerosa di tubi a serpentina, applicati alle pareti oppure collocati il pavimento, o sopra il soffitto nella compagine dei solai. In essi viene fatta circolare acqua a bassa temperatura, 35-40 gradi, e ne consegue un continuo modico riscaldamento delle pareti, del pavimento, del soffitto. Il calore si trasmette agli oggetti ed agli abitatori per irradiazione moderata, lenta e prolungata. In tali condizioni si raggiunge vera sensazione di benessere termico, e diventano gradevoli temperature inferiori a quelle richieste dal riscaldamento con i comuni radiatori.

MA anche qui c'è qualche inconveniente. L'acqua, al contrario di quanto avviene nei termosifoni, non circola spontaneamente i tubi, per la differenza di peso fra l'acqua tiepida della colonna ascendente e l'acqua raffreddata della colonna di ritorno. Perciò si deve inserire nel circuito una pompa la quale, non perfettamente isolata, può essere fastidiosissimi rumori trasmettentisi lungo le tubazioni. Inoltre la circolazione dell'acqua nella serpentina è sempre facilmente regolabile ambiente per ambiente, né alloggio per alloggio, come è invece nel sistema a radiatori, ciascuno dei quali può temporaneamente escluso dal circuito. Quindi manca la possibilità di graduare il calore secondo i desideri e le necessità dei singoli. E non parliamo delle eventuali rotture, con il problema della ricerca serpentina avariata e del della riparazione, che peraltro non riguarda l'igiene.

Dal punto di vista igienico bisogna dire che il riscaldamento a pannelli radianti è il sistema più favorevole alla regolazione termica fisiologica nostro organismo.

Paolo Cavalli

L'AMICA DEGLI ANIMALI

Un regalo per loro

E' l'epoca d'andar per negozi in cerca di doni; ritorna l'annuale dilemma che scelgo? Perché quest'anno non fare un regalo di «*sponda*», ossia per lei o per lui ma diretto il loro più caro amico che gira per all'animale che tanto

Piero, un negoziante del settore, con locale nei pressi della stazione Porta Nuova, presenta una quantità considerevole di articoli per piccoli animali. Ecco alcuni esempi.

«*Per il cane* — dice Piero — *una ultime novità il guinzaglio regolabile; consiste in una scatola di plastica con impugnatura, all'interno quale si trovano, arrotolati, tre e cinque metri di cordone che, a secondo della lunghezza desiderata, regolabile per semplice tiraggio, ed bloccato all'esterno da piccolo bottone. Il costo varia dalle 20 alle 22 mila lire. Di uguale struttura è il "Cordomatic dog", utile per quei cani che vivono in cortile o in giardino, ai quali è consentito di gironzolare liberi. La scatola del "Cordomatic dog" viene fissato ad parete, consentendo all'animale certo "raggio d'azione" andare oltre. Costa circa 30 mila lire*».

Vi è inoltre la serie di guinzagli in cuoio intrecciato o in metallo con impugnature sempre in cuoio; per il cane che ha — invece — una padrona *chic*, c'è da sbizzarrirsi, tra quelli in velluto o quelli in pelle nei più sgargianti colori, e tutti con luccicanti *strass*. I prezzi variano a seconda della «preziosità» e possono raggiungere un massimo di 50 mila lire.

Assai pratica è invece l'attrezzatura per il cane freddoloso, che deve seguire il padrone in montagna: giacca a vento foderata di pelliccappuccio. Costa dalle alle 24 mila lire secondo misura. Il kayway è soltanto per gli uomini, anche per i loro amici cani; la gamma dei colori è vasta e il prezzo per l'animale di piccola taglia è di mila lire. Completano l'«abbigliamento» per pioggia scarpette di gomma (anti-reumatismo) che costano dalle alle 12 mila lire.

Solitamente quando il cane è sporco lo si porta a lavare negli appositi negozi toelettatura, per chi invece vuol fargli il bagno in casa vi è un praticissimo accappatoio in diversi vivaci colori: prezzo 25-30 mila.

Per cani di piccola taglia o gatti che vivono in hanno a disposizione terrazzo o un giardino, la «porta va e vieni» permette loro di entrare e uscire quando lo desiderano. Composta da telaio ad lato del quale è fissato il battente, la «vai e vieni» è applicata alla porta finestra, dopo aver tagliato rettangolo di vetro; costa 18-20 mila lire.

Si sa che gli «*amici dei nostri amici*» sono generalmente le pulci; combatterle oltre ad insetticidi e antiparassitari, vi le coperte antipulci da sistemare sulla brandina del o sopra la cuccetta del micio. Il prezzo si aggira sulle 13-14 mila lire.

«*Per evitare che divani, e mobili, vengano presi d'assalto dalle robuste unghiette gatto* — dice Piero — *l'ultima novità la "manicure rotante" che consiste in un rullo di legno foderato di moquette, poggiante, con sostegni, su base sempre di legno, sulla quale l'animale può affilare gli artigli senza distruggere gli arredi*». Oltre questo vi anche il tronchetto: un cilindro alto circa 50 centimetri, poggiante su una base quadrata, il tutto foderato di moquette. I loro prezzi variano dalle alle 18 mila lire.

Sono pochi i gatti che vanno al guinzaglio, e per questi, affinché il pelo non venga rovinato collare, vi il guinzaglio pettorale confezionato in tessuto quale costa lire.

Il padrone, che nei suoi spostamenti porta il micio, ha a sua scelta serie di o borse da viaggio per suo compagno. Dalla borsa con due manici e cerniera, foderata esternamente di materiale impermeabile che costa circa mila, alla cesta da viaggio in metallo o vimini prezzo variante dalle alle 35 mila lire.

In appartamento non ci soltanto gatti e cani, anche piccoli roditori e volatili. Una gabbia abbastanza grande due piani sovrapposti, con una scaletta interna per salire piano superiore, è una bella e comoda «*abitazione*» per scoiattoli e criceti. Il costo varia da 18 alle 22 mila lire.

Un tripiedi in ferro battuto, con base superiore per appoggiare la gabbia circolare del canarino, potrebbe essere un regalo gradito e abbellirebbe un angolo della casa. Costa 18 mila lire, la gabbia in metallo cromato, varia dalle alle 18 mila lire.

Un altro regalo, invece, per Loreto chiacchierino, potrebbe essere trespolo cromato alto circa un metro e mezzo un'ampia piattaforma circolare sovrapposta da un cerchio dove pappagallo può attaccarsi con becco e le zampe giocare (50-60 mila) e dal quale potrà augurare a tutti «Buone feste».

Paola Scagliotti

Centro Europeo HiFi

Hifi Elettronica STIEVANI SpA

trova l'Hi-Fi mondiale

a prezzi eccezionali

Via Cernaia 31
TORINO
Tel. 518.893

Risparmiare combustibile

L'impianto di riscaldamento

UTILIZZARE il minimo di combustibile per produrre la quantità di calore necessario è la seconda se non la più importante regola per una conduzione economica dell'impianto di riscaldamento.

Ciò è possibile ottenerlo solo mantenendo l'impianto in piena efficienza e curandone sempre la manutenzione.

La legge 373 prevede per gli stabili di nuova costruzione, una temperatura di 48 gradi per l'acqua calda centralizzata.

Oltre il risparmio di combustibile, l'applicazione di questa norma assicura altri vantaggi.

Per esempio le incrostazioni calcaree, che si formano molto rapidamente a temperatura superiore a 50 gradi, a temperatura inferiore appaiono molto più lentamente, prolungando così la vita di tubazioni, serbatoi, rubinetti, valvole e di tutto l'impianto termico.

La produzione individuale di acqua calda, consente un notevole risparmio di energia, perché evita le dispersioni degli impianti centralizzati.

E' stabilito inoltre che gli impianti esistenti che quelli nuovi, purché di potenzialità superiore alle 30.000 Kcal/h, siano obbligatoriamente sottoposti a manutenzione periodica.

Le operazioni di manutenzione di controllo debbono essere annotate sul *libretto di centrale*.

Il controllo dell'avvenuta manutenzione viene effettuato almeno ogni tre anni dagli enti locali.

Il *bruciatore* del combustibile deve anche in questo caso essere costruito unicamente per l'alimentazione a gasolio o a gas metano e deve essere oggetto di scrupolosa manutenzione (almeno una volta al mese) per consentire una giusta combustione, che solo se questa è perfettamente regolato si ottiene, anche in questo caso diminuendo il consumo.

La caldaia deve essere costantemente pulita dai residui della combustione (caldaie tipo marina: almeno una volta al mese); eventuali incrostazioni e residui nella cassa fumi, nel primo caso diminuiscono lo scambio termico tra la fiamma bruciatore e pareti di combustione, nel secondo caso ostacolano l'uscita dei fumi provocando imbrattamenti alle pareti della camera di combustione e in casi particolarmente gravi alla parte esposta del bruciatore.

I camini in particolare devono essere puliti almeno una volta all'anno, a fine stagione, da personale specializzato.

La A.N.C.C., con una spesa di 30.000/60.000 lire, a seconda della potenza dell'impianto, è disponibile a verificare ovunque la funzionalità del complesso bruciatore, caldaia e camino, per realizzare le migliori condizioni di rendimento termico.

Per conoscere il rendimento di una caldaia, devono eseguire delle rilevazioni con opportune apparecchiature e conseguentemente effettuare dei conteggi.

Occorre conoscere, ad esempio, la percentuale di CO_2, il valore della temperatura dei fumi all'uscita della caldaia, il valore della temperatura dell'aria comburente, l'indice di fumosità Bacharach (per i combustibili liquidi e solidi).

Quando nell'interno della caldaia si formano depositi di fuliggine viene ostacolata la trasmissione del calore all'acqua e in questo caso il calore scappa dal camino.

La maggior parte delle perdite di calore durante la combustione è dovuta alla temperatura troppo elevata dei fumi.

Conoscendola si può stabilire la quantità di calore disperso e il rendimento della caldaia.

La temperatura dei fumi all'entrata del camino, non dovrebbe superare 200-250 gradi.

Grazie al controllo di questa temperatura è possibile, con operazioni di manutenzione appropriate, evitare dispersioni di calore ed assicurare una maggiore economia.

Nelle caldaie dove esiste il *rivestimento refrattario* questo deve essere ad alto di alluminio e dello spessore giusto a seconda del combustibile usato.

Nel caso di impianti termici a combustibili liquidi *il serbatoio* deve essere libero da sedimenti che, se trasportati dalla pompa sino al bruciatore, potrebbero seriamente ostacolarne il funzionamento.

All'atto dello scarico del gasolio è possibile controllare la quantità scaricata, verificandola sul contatore sigillato dell'autobotte.

Questo contatore regolato sul quantitativo richiesto, gira fino a raggiungere lo zero, interrompendo quindi il flusso.

E' importante verificare che la cifra impostata, corrisponda a quella richiesta, per evitare di trovarsi poi il serbatoio rifornito solo parzialmente.

Per infine un razionale esercizio degli impianti termici è necessario che *il personale addetto alla conduzione*, abbia una preparazione specifica. L'articolo 16 della legge N. 615 «Provvedimenti contro l'inquinamento atmosferico» stabilisce che tutti gli impianti di riscaldamento di potenza termica superiore a 200.000 chilocalorie/ora devono essere condotti da personale fornito di regolare patentino. Questo patentino viene rilasciato dall'Ispettorato del Lavoro dopo aver frequentato dei corsi gratuiti di istruzione, della durata di circa 25 giorni, e dopo aver sostenuto il relativo esame.

Questi sono quasi tutti i rimedi necessari per ridurre i consumi, oserei dire i più importanti.

A questo punto è necessario anche esaminare il problema della spesa per adeguare gli impianti a questi precisi criteri tecnici.

Se il condomino abita nella casa il problema è molto relativo, perché anche la spesa di bruciatore per caldaia è ammortizzabile, in relazione alla diminuzione della spesa di esercizio, al massimo in 4-5 anni, mentre la durata media di una caldaia è di ben dieci anni.

Nel caso invece che il proprietario dia in locazione il suo immobile o porzione di immobile il discorso diventa molto diverso; la spesa solo per l'ammortamento ed un equo canone è ammortizzabile solo dopo molti anni; a questo punto è necessario, con una opportuna normativa, trovare una soluzione, se a quanto sembra, questa crisi energetica non è reversibile.

Maurilio Fontana
Convegno Nazionale F.I.A.B.C.I.
Internationale
Professions Immobilières

da Vittoriano
Ristorante Tipico Toscano
SPIEDO
E GRIGLIA
CARBONE
chiuso il sabato
PRANZI
BANCHETTI
COMITIVE
CAPACITA'
POSTI 230
10147 Torino - Corso Grosseto 81/83
Tel. (011) 21.68.413

PEROSINO
2000 metri espositivi - assortimento
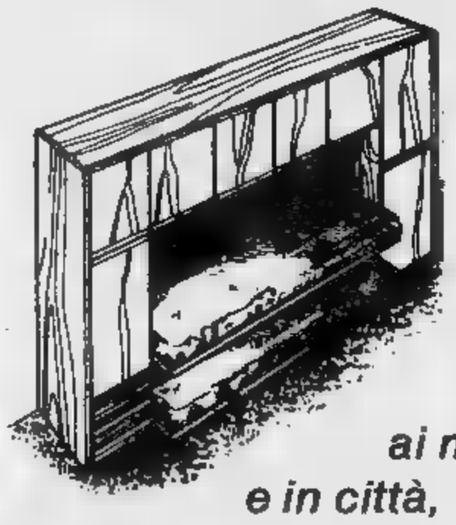
al mare, ai monti e in città, camerette e soggiorni componibili con letti a scomparsa
Corso B. Telesio 95 Tel. 726.013

SINDACO STIMATISSIMO SE VAI DA CONTI TORNERAI ALLEGRISSIMO
CONTI
E SE GUARDI GRP TI REGALA LA PAROLA IN MANO ALLE 19,30 DI TUTTI I MARTEDI

Centro Europeo HiFi
TORINO Via Giachino 95 (Cine
Dischi GIANNI
Novità e catalogo gratuito a richiesta

SALOTTO MUSICALE Merizzi
Strumenti musicali a prezzi da ingrosso ma non solo...
centro IBANEZ-TAMA
centro ROLAND
Via 123 - Tel. 618.249 (To)

AVVOCATO Il piano regolatore

Il comproprietario di muro può fabbri appoggiandovi le sue costruzioni, cioè immettendo in delle travi a non oltre cinque centimetri dalla superficie opposta, salvo però il diritto dell'altro comproprietario di fare accorciare la trave sino alla metà del muro se egli stesso voglia collocare in contrapposto altra trave, oppure aprire incavo o appoggiarvi un camino. Le stesse regole praticamente valgono per le chiavi e le catene di rinforzo, salvo sempre l'obbligo di riparazione dei danni, intendendosi comunque escluse le operazioni che compromettano la stabilità del muro in questione.

Ogni proprietario può innalzare il muro comune con le ovvie cautele e a spese. Il vicino a sua volta può rendere comune la parte sopraedificata. Le difficoltà incontrate nella sopraedificazione sono a carico di chi vi procede, compreso l'obbligo di rinforzo. Se occorre dare al muro un maggior spessore lo si deve costruire all'interno della proprietà del sopraedificante, salvoché ciò sia impossibile per ragioni tecniche: il vicino tuttavia deve essere indennizzato. Se quest'ultimo però vuole acquistare la comunione della parte sopraelevata, deve concorrere alle spese per la costruzione o per il rafforzamento.

Le riparazioni e le ricostruzioni del muro comune sono di regola a carico di ciascuno dei partecipanti, proporzionalmente al diritto relativo, salvoché la spesa sia da uno solo dei soggetti. Per sottrarsi a tale incombenza il comproprietario deve rinunciare al diritto di comunione. Ciò può farlo soltanto se il muro comune non sostenga un suo edificio. La rinuncia, ben inteso, non lo libera mai dall'obbligo sorgente dai fatti suoi propri.

Il muro di cinta e ogni altro muro isolato che non abbia altezza oltre i tre metri non è considerato per il computo della distanza fra le costruzioni. Quando è posto sul confine, può essere reso comune anche a scopo di appoggio, purché al di là di esso non vi sia già un edificio a distanza inferiore ai tre metri. Ciascuno può costringere il vicino, ai sensi dell'art. 886 cc., a contribuire per metà nella costruzione dei muri di cinta che separano le rispettive proprietà. Si presume che il muro divisorio fra i campi, i cortili, i giardini e gli orti appartenga al proprietario del fondo sul quale esiste il piovente, cioè la inclinazione del tetto, e in ragione della medesima. Se esistono cornicioni, mensole o simili, o vani che penetrano per oltre metà dello spessore del muro, e gli uni e gli altri risultino costruiti col muro stesso, si presume che questo spetti al proprietario della parte in cui sono collocate le entità descritte.

Se poi esse sono da una parte e dall'altra, il muro è reputato comune; però in ogni caso la collocazione del piovente prevale su ogni altro indizio.

Se due fondi posti negli abitati sono a livello differente l'uno dall'altro, il proprietario del fondo superiore deve sopportare per intero le spese di costruzione e conservazione del muro dalle fondamenta all'altezza del proprio suolo, ma entrambi i proprietari devono contribuire per tutta la restante altezza. Il muro deve essere costruito per metà sul terreno del fondo inferiore e per metà su quello del fondo superiore.

Il vicino può liberarsi dall'obbligo delle spese comuni per il muro di cinta o divisorio, cedendo gratuitamente la metà del terreno sulla quale deve essere collocato il muro stesso, che resta di proprietà di chi l'ha costruito, salva però la facoltà del vicino di renderlo comune a richiesta, pagando ovviamente le spese per la costruzione.

3. Distanze per pozzi, canali e simili

Chi vuole aprire pozzi, cisterne, fosse igieniche o di concime presso il confine, anche se su questo il muro divisorio, deve osservare ad almeno due metri fra il muro e il punto più vicino delle opere predette. Per i tubi e le loro diramazioni la distanza è di almeno un metro dal confine, salvo disposizioni dei regolamenti locali.

La Cassazione, 4 marzo 1972, n. 1354, in *Rep. Gen. Giur. it.* 1972, I, 1045, 43, sottolinea che nello stabilire la distanza minima dal confine la norma sopra esposta muove dal presupposto della dannosità a vario titolo delle opere contemplate. Nel caso specifico è stato ritenuto che il pozzetto di depurazione del liquame rientri nella previsione di distanza minima obbligatoria. Conseguentemente non può applicarsi tale obbligo all'allontanamento al caso di una cisterna in cemento armato e impermeabile alla raccolta e alla fermentazione del vino.

A mente dell'art. 890 cc., chi vuole fabbricare presso il confine, anche a lui di esso corre un muro divisorio, forni, camini, magazzini di sale, stalle e simili, e collocare materie umide o esplodenti o altro modo nocive, ovvero impiantare macchinario dal quale possa sorgere pericolo di danno, deve osservare le distanze stabilite dai regolamenti o, in mancanza, quelle consigliate dalla opportuna prudenza.

La Cassazione, 20 luglio 1973, n. 2131, in *Mass. Giur. it.*, 1973, 756, ha riconosciuto che un pollaio può in concreto risultare soggetto all'obbligo delle sopraindicate distanze nel caso che contenga abitualmente un forte di capi; dunque lo è il piccolo pollaio a uso domestico. Chi vuole scavare fossi o canali presso il confine, in mancanza di diverse disposizioni regolamentari locali, deve tenersi a distanza uguale alla profondità dello scavo. La distanza si misura dal confine al ciglio della sponda più vicina, che deve essere a scarpata naturale o munita di opere di sostegno. Se il confine si trova in un fosso comune o in una privata, tale distanza si misura da ciglio a ciglio, oppure dal ciglio al lembo esteriore della via.

Ogni fosso interposto fra due fondi si presume comune. Si presume poi che il fosso appartenga al proprietario che se ne serve per gli scoli delle terre; altra presunzione riguarda il proprietario del fondo dalla cui parte è il getto della terra o si è ammonticchiato lo spurgo da almeno tre anni. Se uno o più di tali segni risultino ambigui, il fosso si ritiene comune. Come si vede, il criterio è sempre quello del riferimento all'aspetto pratico della questione: lo spurgo al quale si è accennato è il materiale di fanghiglia che si deposita per effetto dello dell'acqua, e il materiale definito di getto non è altro che quello tolto dal terreno per appunto il fossato.

(continua)

(Tratto da: «L'avvocato nel cassetto» di Giuseppe Buganè - Carmannini - Vito Sciolla. Vecchi editore).

ALLOGGI Le tasse per chi vende

La riforma tributaria, iniziatasi, per quanto riguarda le tasse e le imposte indirette sugli affari, decorrenza dal 1° gennaio 1973, ha introdotto l'imposta comunale sull'incremento di valore degli immobili.

L'Invim è a carico, nel caso di compravendita, del venditore, sia esso persona fisica e giuridica.

Questa imposta colpisce l'incremento di valore risultante dalla differenza tra il valore dell'immobile alla data della vendita e quello che il medesimo immobile aveva alla data del precedente trasferimento (acquisto o successione); mentre il valore di vendita (finale) corrisponde al prezzo dichiarato nell'atto notarile (prezzo che, entro due anni, l'Ufficio del Registro sottoporrà all'esame e all'eventuale accertamento di maggior valore) il valore iniziale sarà quello che è stato tassato in occasione del precedente trasferimento in all'attuale venditore, maggiorato delle spese di acquisto (notarili, imposta di registro e successione) e quelle eventuali incrementative o di costruzione sostenute prima della rivendita.

L'assolvimento di questo tributo è piuttosto complesso e si concretizza nella compilazione di una dichiarazione (in duplice esemplare) che va allegata all'atto notarile di compravendita, e, conseguentemente, presentato all'Ufficio del Registro unitamente all'atto stesso.

La liquidazione dell'imposta è fatta per scaglioni di incremento al valore con l'applicazione di aliquote determinate, anno per anno con apposita deliberazione, da ciascun Comune partendo da un minimo, per scaglioni, del 3% al massimo del 30%; in mancanza di deliberazione, si intendono confermate le aliquote stabilite per l'anno precedente.

Gli scaglioni vengono calcolati applicando le seguenti operazioni sul valore iniziale, maggiorate delle spese di acquisto, incrementazione e di costruzione:

1° scaglione: nella parte di incremento fino al 20% del predetto valore moltiplicato per il numero degli anni di godimento dell'immobile (dalla data di acquisto a quella di vendita);

2° scaglione: nella parte eccedente il predetto 20% fino al 50% del valore iniziale come sopra determinato;

3° scaglione: da oltre il 50% fino al 100% come sopra determinato;

4° scaglione: da oltre il 100% fino al 150% come sopra determinato;

5° scaglione: da oltre il 150% fino al 200%.

6° scaglione: da oltre il 200%.

Le aliquote di imposta, per quanto riguarda i Comuni di Torino, Rivoli, Moncalieri, Chieri, Chivasso, Grugliasco, Pinerolo (che si citano per esempio) sono quelle massime previste dalla legge e cioè: per il 1° scaglione 5%, per il 2° il 10%, per il 3° il 15%, per il 4° il 20%, per il 5° il 25%, per il 6° il 30%.

Facciamo un esempio: è stato venduto in data 1° gennaio un alloggio in Torino per L. 120.000.000, acquistato dal venditore il 1° gennaio per L. 40.000.000; la differenza tra i due valori è di L. 80.000.000, che è tassabile.

L'Invim da pagare sarà calcolata come segue:

1° scaglione: 5% sul 20% del valore iniziale (L. 40.000.000) moltiplicato per il numero degli anni di godimento (6): (20% di 40.000.000 = L. 8.000.000 x 6 = L. 48.000.000 5% = L. 2.400.000);

2° scaglione: 10% dal 20% al 50% del valore iniziale moltiplicato per 6 come sopra (imponibile L. 24.000.000, imposta dovuta L. 2.400.000);

3° scaglione: 15% dal 50% al 100% del valore iniziale moltiplicato per 6 (imponibile L. 8.000.000 al 15%) = L. 1.200.000.. Il totale dell'imposta da pagare è di L. 6.000.000 (2.400.000 + L. 2.400.000 + L. 1.200.000).

L'imponibile complessivo tassato è pari all'incremento di valore di L. 80.000.000, distinto per il 1° scaglione in L. 48.000.000, per il 2° scaglione in L. 24.000.000 e per il 3° scaglione in L. 8.000.000.

Se l'immobile compravenduto è stato acquistato in data anteriore al 1° gennaio 1963, il valore iniziale che il venditore dichiarerà sarà frutto valutazione che egli farà in riferimento alla data predetta del 1° gennaio 1963. Questo valore di stima sarà sottoposto a scrutinio dal Comune competente.

Segalo
dell'Ispettorato Tasse
e Imposte dirette sugli affari

IL TESTAMENTO Come preparare la successione

L'assegno non è dovuto se il coniuge stite passa a nozze o se gli obblighi derivanti dalla sentenza di divorzio stati soddisfatti in unica soluzione;

— che se il matrimonio è stato dichiarato nullo dopo la morte di un coniuge, a quello superstite, se in buona fede (coniuge putativo), spettano gli stessi diritti del coniuge;

— che solo per il coniuge putativo sono espressamente previsti, per il caso di successione legittima, i diritti di abitazione e di uso stabiliti dal 2° dell'art. 540 del c.c., del quale si è parlato in riserva.

Nulla espressamente dice il codice civile circa i diritti di abitazione e di uso nel corso di successione legittima del coniuge putativo e, cioè, a favore del coniuge il cui matrimonio è riconosciuto valido. Siamo propensi a ritenere che anche al coniuge putativo spettino i diritti di uso e di abitazione, in quanto sarebbe difficile un trattamento meno favorevole per il coniuge putativo.

Il testamento, revocabile unilaterale e personale

Per il codice civile il testamento — o atto di ultima volontà — *è un atto revocabile il quale taluno dispone, per il tempo in cui avrà cessato di vivere, di tutte le proprie sostanze e di parte di esse;* è importante ricordare tale definizione perché, oltre al pregiudizio dovuto a motivi di superstizione che particolarmente in Italia esiste nei confronti del testamento (quasi fosse di malaugurio il ridigerlo), altra è costituita dall'erroneo presupposto, largamente

Come difenderci dalla burocrazia

PENSIONE I lavoratori all'estero

I lavoratori italiani occupati in uno dei paesi membri della Cee hanno diritto allo stesso trattamento pensionistico dei cittadini del paese di immigrazione. Occorre tuttavia tenere presenti alcune particolarità:

● Il lavoratore italiano che, dopo il pensionamento, si trasferisce in Italia o in un altro paese della Cee ha diritto a mantenere la propria pensione.

■ Il lavoratore che abbia compiuto periodi di assicurazione sia in Italia che in altri paesi della Cee può mantenere il diritto alla pensione mediante forme di *totalizzazione* ■ di *cumulo* dei contributi versati. In ogni caso, i vari contributi versati in uno o più paesi della Cee vengono trasferiti in Italia, ma restano accreditati presso gli istituti previdenziali dei singoli paesi.

● La *totalizzazione* dei vari periodi di versamento dei contributi è il meccanismo che permette ■ quei lavoratori che non hanno raggiunto in nessuno dei paesi dove hanno lavorato il numero di contributi necessario per avere diritto alla pensione di vedere egualmente riconosciuto questo diritto nel caso che l'insieme di tutti i contributi versati raggiunga la cifra necessaria.

● Le pensioni così ottenute vengono liquidate attraverso sistemi particolari, e il lavoratore percepirà tante quote, dette pro-rate, quanti sono i paesi nei quali

ha svolto la propria attività lavorativa. Tali quote gli verranno liquidate applicando le diverse norme in vigore nei singoli paesi.

■ Lo stesso criterio viene applicato per quanto riguarda le pensioni d'invalidità. Mentre infatti per soddisfare i requisiti richiesti dalla legislazione italiana verranno riconosciuti validi a tutti gli effetti i contributi versati in altri paesi della Cee, gli Enti previdenziali esteri procederanno analogamente per la ricerca dei requisiti richiesti dalla propria legislazione. Può avvenire, tuttavia, che il lavoratore venga riconosciuto il diritto alla sola quota italiana della pensione, qualora negli altri paesi egli sia stato riconosciuto invalido ■ manchi dei requisiti assicurativi richiesti.

■ Ai titolari di pensione di questo tipo che percepiscono la quota italiana ■ che hanno familiari a carico, gli assegni familiari vengono erogati soltanto dall'Inps.

■ Esistono in materia di pensioni accordi particolari con paesi non appartenenti alla Cee. Un trattamento analogo a quello spettante a chi ha lavorato nei paesi della Cee spetta ai lavoratori immigrati in Argentina, Austria, Spagna, Jugoslavia, nel Principato di Monaco, a San Marino, in Brasile ■ negli Stati Uniti. Per quanto riguarda la Svizzera, oltre alle possibilità già descritte, è previsto che l'interessato che abbia compiuto i 60 anni d'età ■ non abbia ancora beneficiato di alcuna prestazione svizzera possa trasferire nell'assicurazione italiana i contributi versati senza alcun limite di tempo.

■ Tenuto conto, infine, che nella definizione ■ nella liquidazione di questo tipo di pensioni possono verificarsi notevoli ritardi, la legge stabilisce che gli interessati che possano dimostrare il loro diritto a pensione attraverso il cumulo dei diversi contributi versati, hanno diritto alla liquidazione di una *anticipazione* di *pensione*, integrata eventualmente al trattamento minimo previsto. Questa anticipazione può essere ottenuta anche in presenza di certificazioni provvisorie rilasciate all'estero: è quindi essenziale che, al momento del rimpatrio, l'interessato chieda il rilascio di documenti che testimonino la sua posizione in materia di contributi.

Vera de Benvenuti

---

diffuso, che il testamento comporti degli obblighi od impegni per il testatore fin dal momento della sua redazione, confondendosi sovente il testamento con la donazione, che è atto tra vivi.

Occorre, pertanto, ribadire che qualsiasi disposizione testamentaria può acquistare efficacia soltanto dal momento della morte del testatore e che, fino a tale istante, esso è, a pieno arbitrio del testatore stesso, modificabile in qualunque disposizione ovvero revocabile nella sua totalità: anzi, il testatore non può in alcun modo rinunziare alla facoltà di revocare o modificare in qualsiasi momento il testamento. Ad esempio, un testamento così concepito:

Nomino erede universale mio fratello Giovanni. Questo è il mio ultimo testamento e non sarà valida qualsiasi altra futura.

Alberobello, 16 giugno 1979.

Luigi Navaretto

sarebbe valido soltanto nella prima parte; la seconda frase è assolutamente nulla.

E' forse superfluo precisare che, nonostante la redazione di qualsiasi testamento, il testatore può liberamente procedere alla vendita, o comunque disporre in altro modo, di tutti i suoi beni, se meglio crede, fino al momento della sua morte.

Nessun impegno, quindi, nemmeno il più labile, assume chi fa testamento; né il fatto di averlo effettuato in data forma gli impedisce di modificarlo o revocarlo in qualsiasi altra forma (ad esempio, un testamento fatto per atto notarile potrà essere, in qualsiasi tempo, revocato e modificato mediante testamento olografo).

Le uniche eccezioni a questo principio, che si estende anche alle disposizioni non patrimoniali eventualmente contenute nel testamento, sono costituite da taluni casi espressamente previsti dalla legge (così il riconoscimento del figlio naturale che, in forza dell'art. 256 c.c., sopravvive a qualsiasi revoca o la confessione di un debito, che a norma dell'art. 2735 c.c. potrà sempre essere liberamente apprezzata dal giudice). Si tratta, comunque, di disposizioni che non sono ritenute di natura strettamente testamentaria.

Il testamento è, altresì, un *atto unilaterale*, in quanto per la sua esistenza è sufficient la volontà del testatore: anzi, qualsiasi manifestazione di volontà di altra persona (ad esempio, l'accettazione nel testamento da parte dell'erede) lo renderebbe nullo; naturalmente, se le aggiunte di altra persona sono fatte posteriormente alla redazione del testamento, cioè quando esso è già completo e perfetto, non inficiano la validità: ma la difficoltà starà nel dare la prova di quando siano state fatte le aggiunte, e, quindi, sorge da queste considerazioni il motivo della necessità di depositarlo, anche solo fiduciariamente, presso un notaio, ad evitare che qualche interessato a rendere nullo il testamento possa farvi qualche aggiunta.

Inoltre, il testamento è un atto assolutamente *personale*, che non può essere redatto insieme ad altra persona, sotto pena della sua nullità. E', cioè, nullo il testamento cosiddetto *congiuntivo (semplice*, quando due o più persone con un medesimo atto dispongono dei propri patrimoni a favore di altre persone ovvero — *congiuntivo reciproco* — quando due persone in uno stesso atto effettuino disposizioni reciprocamente a favore una dell'altra); ciò vale in ogni caso, quindi anche, ad esempio, per i coniugi che abbiano un patrimonio comune e che intendano disporne a favore reciproco o di terzi: debbono sempre redigere due testamenti separati. E' quanto mai inopportuna e pericolosa l'abitudine talora invalsa — e derivata forse da legislazioni straniere — di far sottoscrivere il testamento da alcuni testimoni; se il testatore vuole avere maggiori garanzie in ordine all'autenticità delle disposizioni testamentarie ed alla sua libera determinazione nel manifestare la sua volontà, anziché al rischioso ausilio dei testimoni dovrà ricorrere alle forme del testamento pubblico o segreto, cui accenneremo più avanti.

(continua)

(Tratto da: «Fare testamento» di Gianfranco Gallo-Orsi e Federico Bottino. Ed. Buffetti).

NINO CERRUTI
pour homme
Paris

da profumi Servetti

via Rodi 1 ■ piazza Sabotino 1 ● via Tripoli 7 ■ via Carlo Alberto 31
corso Giulio Cesare 214

Come lavorare a maglia

La maglia tubolare si ottiene con una lavorazione particolare e serve per iniziare e per terminare in modo elegante e nello stesso tempo funzionale un capo d'abbigliamento.

Per effettuare la lavorazione a maglia tubolare è necessario avviare le maglie in modo diverso da quanto detto sinora.

I sistemi sono due: avviare le maglie con un filo di diverso colore oppure avviare le maglie con la stessa lana impiegata per il lavoro.

Usando il sistema di avviamento ad un ferro, con un filo di colore diverso avviate la metà delle maglie che vi occorrono più una. Con la lana del lavoro eseguite il ferro seguente lavorando: *1 maglia a diritto, un gettato (avvolgete il filo sul ferro)*, e ripetete da * a * per tutto il ferro.

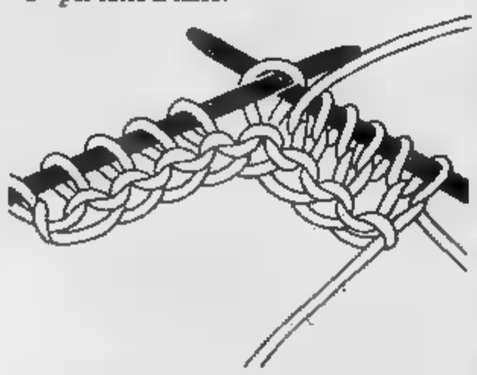

Nel secondo ferro lavorate a diritto le maglie gettate del ferro precedente.

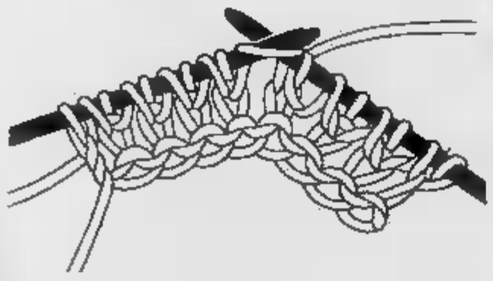

e passate, senza lavorarle, le maglie che si presentano a rovescio, prendendole a rovescio e tenendo il filo sul davanti.

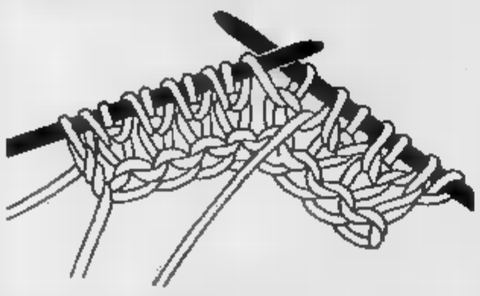

Lavorate sempre 4 o 6 ferri a maglia tubolare e poi proseguite a coste od a maglia rasata diritta (1 ferro diritto, 1 ferro rovescio). Terminato il lavoro sfilate il filo di diverso colore.

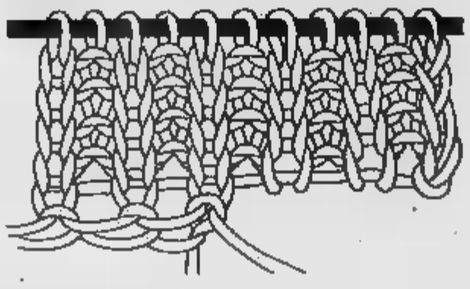

Per avviare le maglie con la lana impiegata per il lavoro, mettete il ferro sotto l'ascella destra e tenete un filo, lungo circa quanto il lavoro che dovete avviare (filo A) con la mano destra. Tenete il filo (B) del gomitolo con la mano sinistra. Formate, con l'indice della mano destra, la prima maglia semplice che metterete sul ferro.

con l'indice ed il pollice sinistri avvolgete il filo B intorno al ferro, con un movimento dal davanti verso il dietro e portatelo in basso

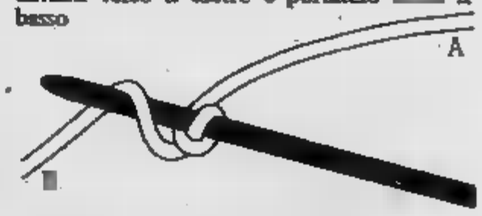

con la mano destra passate il filo A sotto il ferro, e verso il davanti, tenendo il filo molto teso (avrete così la seconda maglia)

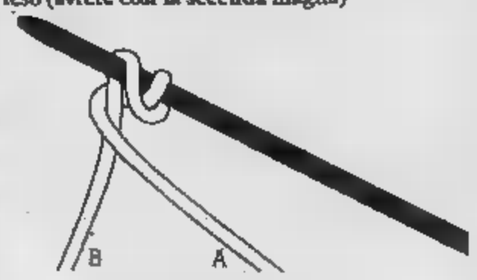

con la mano sinistra avvolgete di nuovo il filo B intorno al ferro

con la mano destra riportate il filo A dal davanti verso il dietro, passando sotto il ferro. Avrete così ottenuto la prima maglia. Ripetete questi due movimenti per tutte le maglie che volete lavorare. Le maglie ottenute si presentano come una maglia diritta alternata ad una maglia rovescia.

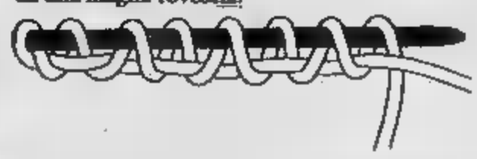

Proseguite lavorando a diritto le maglie che si presentano a diritto e passando a rovescio, senza lavorarle, le maglie che si presentano a rovescio, per tutto il ferro. Non lavorate però l'ultima maglia del ferro (quella avviata come asola semplice) e lasciatela cadere dal ferro. Lavorate 4 o 6 ferri a maglia tubolare e proseguite a coste. A lavoro terminato tirando l'asola semplice (che non avete lavorato) si sfilerà il filo d'inizio.

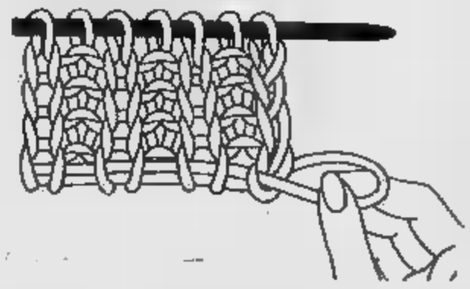

Testo tratto da il manuale di maglia Fratelli Fabbri

agenzia2P Torino

CITO

CENTRO IMPORTAZIONE TAPPETI ORIENTALI

Tappeti orientali autentici di nuova, vecchia e antica lavorazione.

Torino, via Lagrange 10
Tel. (011) 519665

Torino, via Tripoli 38
Tel. (011) 355515

I segreti del trucco

Couperose

«Passiamo adesso a un altro argomento: la couperose. Che si intende esattamente con questo termine?».

«La couperose è un arrossamento persistente della cute, la formazione di piccoli capillari dilatati. Quali sono i fattori che portano alla couperose? Certamente fattori costituzionali ed ereditari, ma anche esagerata esposizione al sole, fattori digestivi (gli stessi che si trovano anche nei malati di rosacea). Spesso le persone soggette a vampate improvvise di calore al viso soffrono di disturbi provenienti dallo stomaco. Quando queste vampate e questi rossori persistono a lungo, facilitano l'insorgere della couperose. Altro fattore determinante di questo disturbo è la componente neuro-emotiva, vale a dire la predisposizione ad arrossire per ansia, timidezza, o comunque sotto lo stimolo di una emozione improvvisa. Anche in questo caso le continue vampate provocano la persistenza del fenomeno infiammatorio».

«Qual è la differenza fra couperose e rosacea?».

«La couperose è spesso il primo stadio della rosacea; è un eritema persistente, un arrossamento di zone della cute che può rimanere tale oppure peggiorare con la comparsa di piccoli capillari dilatati, le venuzze rosse che si evidenziano soprattutto sulla porzione superiore delle guance. Se l'infiammazione degenera e rosacea abbiamo allora la comparsa di piccoli noduli e quindi, in fase successiva, di foruncoli veri propri che si sviluppano lentamente, nell'arco di tre o quattro settimane».

«Vorremmo sapere anche gli effetti di un altro fattore che influisce sulla couperose: il clima. In genere le persone soggette ad arrossamenti della pelle soffrono molto di più i fattori climatici».

«Certamente. I capillari si dilatano più o meno facilmente a seconda della temperatura esterna. Ecco perché bisogna evitare di esporsi al sole».

«Proprio per questi motivi la couperose è molto difficile da curare. Vuole dirci qualcosa a questo proposito?».

«L'arrossamento della pelle può essere mitigato con un miglioramento delle condizioni generali (dispepsie, emotività, ecc.). I risultati migliori a livello locale si possono ottenere con applicazioni di freddo (crioterapia). I capillari dilatatai, invece, si possono eliminare mediante la elettrocoagulazione con un ago molto sottile. Quando la couperose è degenerata in rosacea i medicamenti fanno parte prevalentemente del gruppo antibiotico. A livello locale vanno evitati tutti i fattori irritativi. Nell'alimentazione i pazienti affetti da rosacea devono esclusi i prodotti ricavati dal maiale, i cibi piccanti, gli alcolici.

La maschera, di qualunque tipo essa sia, si può applicare con le dita o con un pennello largo, per ottenere una distribuzione omogenea.

Dopo la necessaria posa si toglie solitamente la maschera con acqua tiepida e si risciacqua con acqua fredda: il risultato è sempre visibile e positivo.

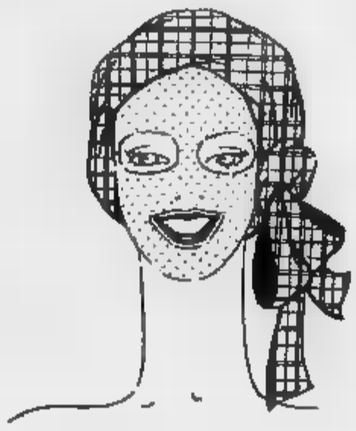

È importante evitare la zona intorno agli occhi: sono rarissime le maschere che si possono applicare anche sulle palpebre.

Le macchie

«Abbiamo parlato di malattie della pelle caratteristiche delle giovanissime. Verso i quarant'anni, invece, nella donna, anche sulla pelle più immacolata, compaiono macchie di colorazione diversa. Perché?».

«Le macchie dipendono da irregolarità nel processo di pigmentazione: la melanina non si distribuisce più uniformemente. Si formano, allora, macchie persistenti, deposito di melanina. E' meglio non usare le sostanze alle quali spesso si fa ricorso per cancellare queste macchie, perché possono dar luogo a processi irritativi. In genere, quindi, è meglio non eliminare le macchie, ma proporre delle creme antisolari come filtro che impediscano il formarsi di nuove pigmentazioni irregolari. Poiché la responsabilità della luce solare che stimola una pigmentazione non omogenea, bisogna proteggere la pelle dai suoi raggi. Il problema più importante, però, non sono tanto le macchie, che corrispondono a una prima fase, quanto le alterazioni dell'epitelio, dette cheratosi, che agiscono sulle macchie perché possono essere stadi precancerosi. La macchia che diventa un po' verrucosa, cioè lievemente rilevata e rugosa, significa che si è trasformata in cheratosi, e come tale va eliminata mediante elettrocoagulazione o crioterapia. Va ricordato che una gran parte dei tumori cutanei del volto ha questa origine. Fino a quando la macchia non ha questa caratteristica di rugosità non c'è pericolo».

Le escrescenze carnose

«C'è un altro problema che riguarda la cute delle persone di mezza età: «a comparsa di piccole escrescenze cutanee: di esse si parla veramente?».

«Si tratta di piccoli fibromi, in genere penduli. Sono tumoretti benigni, di probabile natura virale, in quanto, se non vengono asportati immediatamente i primi, se ne formano molti altri. Si formano in genere sul collo, sotto le ascelle. Non degenerano mai, sono soltanto antiestetici. Si tolgono rapidamente con la elettrocoagulazione».

«Si dice di solito che i nei non vanno mai toccati, altrimenti generano un tumore. E' vero?».

«Non è vero che i nei non vadano toccati. E' vero, invece, che non devono essere trattati con sostanze chimiche irritative, perché allora possono dare origine al peggiore tipo di tumore, al più maligno, quello che prende appunto dal neo (il melanoma). Non è vero, dunque, che il neo non va toccato. Il neo va asportato chirurgicamente quando è soggetto a un processo di modificazione e quando, per la sua posizione, è soggetto a delle sollecitazioni che potrebbero facilmente determinare un processo degenerativo. E' il caso di parti esposte a sfregamenti, al contatto continuo con lacci e cinture e così via».

«Quali altre manifestazioni cutanee costituiscono frequenti problemi in questi ultimi tempi?».

«Direi tutti i tipi di verruche e ne abbiamo di tante specie: le verruche volgari, quelle seborroiche, le verruche piane. Anche questi fenomeni sono di origine virale e vanno eliminati. La terapia deve essere immediata per impedire che le verruche si diffondano.

«In questi casi è anche molto utile la crioterapia: è pratica e non lascia cicatrici».

Tratto da «Belle oggi e domani» di Gabriella Magrini, Ed. Sonzogno.

SANGUINETI

MARBERT

Scegli l'Eau de Cologne

marbert man

inconfondibilmente maschile.

Cerca il campione omaggio da:

PROFUMI Servetti

Via Rodi 1 - Piazza Sabotino 1 - Via Tripoli 7 - Via Carlo Alberto 31
Corso Giulio Cesare 214

Quando le piante muoiono

SPESSO ci capita di dover [illegible] che [illegible] qualche pianta del nostro giardino, quasi d'improvviso, [illegible] incontro [illegible] deperimento rapidissimo, [illegible] avvizzimento [illegible] delle foglie [illegible] con la morte, entro un breve periodo, di qualche ramo [illegible] della intera pianta.

Molte volte la causa di questi fenomeni è legata ad [illegible] male che si è sviluppato nella parte interrata della pianta per cui, anche al più attento degli esami, non siamo in grado di scoprire nessun parassita sulla parte [illegible] che pure è [illegible] così seriamente danneggiata.

La [illegible] della pianta è dovuta in questi [illegible] ad [illegible] particolare gruppo di malattie che vanno sotto il nome di «marciumi radicali».

Per marciume radicale di piante legnose si intende l'insieme delle alterazioni profonde della corteccia e dei tessuti legnosi provocate da funghi su di una parte o su tutto il sistema radicale. In questo ultimo caso la pianta muo- [illegible] La malattia [illegible] conosciuta nelle piantagioni di fruttiferi [illegible] di altre specie legnose, anche ornamentali, nelle quali può provocare dei danni gravi portando gli individui attaccati alla morte, anche nel caso di soggetti di gran- [illegible] dimensioni.

L'attacco è visibile all'esterno, sulla chioma, quando le radici sono già profondamente alterate; le foglie allora ingialliscono e cadono. Scoprendo le radici si avvertono le alterazioni provocate dal fungo: morte della corteccia che diventa bruno-scura [illegible] marciume del legno.

Due funghi possono provocare tali alterazioni sulle radici, l'*Armillaria mellea*, la *Rosellina necatrix*.

L'*Armillaria* forma attorno alle radici infette dei cordoni neri e lisci come legacci da scarpe, e determina la comparsa [illegible] corteccia e legno di un feltro bianco comparto tipico di questo fungo.

La *Rosellinia* riveste le radici di un velo filamentoso dapprima bianco poi nero crostoso.

I funghi in questione vivono [illegible] spese di parti legnose di essenze legnose e [illegible] tali substrati si possono conservare lungamente nel ter- [illegible] Quando tale substrato è completamente marcito, cioè svuotato di ogni contenuto nutritivo, il fungo stesso [illegible] tarda a morire per esaurimento se frattanto non ha trovato [illegible] substrato legnoso vivo [illegible] morto [illegible] cui riprendere alimento e vigore.

La Rosellinia [illegible] la Armillaria si propagano da una pianta all'altra per mezzo di cordoni, che sono alimentati dal substrato precedente- [illegible] conquistato.

Tali cordoni realizzeranno l'infezione sulle radici delle piante vive [illegible] conquisteranno così nuovo substrato, aumentando le loro riserve [illegible] in conseguenza le loro energie.

Le condizioni ambientali possono favorire [illegible] fungo nel suo sviluppo. I terreni leggeri infatti, sabbiosi e ghiaiosi, sembrano più propizi [illegible] casi di *Rosellinia necatrix*. E' probabile che l'ambiente più aerato favorisca questa specie; l'*Armillaria* si può trovare invece con [illegible] frequenza in terreni molto pesanti. Quando si verifica il contatto [illegible] la pianta [illegible] parassiti le radici tentano di reagire al fungo nel punto o nei punti di penetrazione che i cordoni [illegible] i filamenti si [illegible] attraverso la corteccia. [illegible] parassita uccide i tessuti prima di penetrarli con [illegible] produzione di «tossine» che [illegible] dei veri [illegible] propri veleni per le cell[illegible] vegetali. E' appunto [illegible] tali tossine che la pianta [illegible] di fare «sbarramento» con la rapida costruzione di un altro o altri strati successivi di tessuto [illegible] Dipenderà [illegible] energie del fungo, [illegible] quindi dalle riserve nutritive a [illegible] disposizione, [illegible] questi riuscirà a forzare gli sbarramenti successivi che la radi- [illegible] avrà fabbricato e ad invadere finalmente i [illegible] vitali sottostanti della corteccia [illegible] del legno.

La capacità a difendersi che dimostrano le radici dipende prima [illegible] tutto dallo stato di salute [illegible] pianta, altamente influenzato dalla natura del [illegible] e dalle pratiche agronomiche. Infatti [illegible] piante ben portanti potranno resistere alla penetrazione del fungo fino ad esaurimento di quest'ultimo, [illegible] le piante [illegible] cattive condizioni di salute avranno invece [illegible] capacità difensiva, non sapranno cioè produrre in abbondanza [illegible] continuità gli sbarramenti di cui abbiamo parlato e le loro radici cadranno una dopo l'altra preda del fungo, che [illegible] trarrà importante alimento per spingersi sui soggetti vicini [illegible] progressivamente colpirli.

Ciò spiega la diffusione a «macchia d'olio» che è una caratteristica tipica dei marciumi radicali. Sono soprattutto le cattive condizioni di terreno e colturali che portano le piante in condizioni di indebolimento permanente, [illegible] conseguente recettività ai marciumi radicali non appena questi entrano in contatto con loro. Purtroppo i mezzi di lotta contro questi marciumi sono molto scarsi. Essi saranno esclusivamente preventivi poiché [illegible] [illegible] curativo si [illegible] fin oggi dimostrato efficace contro i marciumi radicali delle piante legnose.

Occorre procedere all'estirpazione [illegible] delle ceppaie e delle radici grosse delle piante legnose eventualmente preesistenti prima di effettuare [illegible] [illegible]a a dimora di nuovi soggetti. Qualora vi siano già infezioni in atto nei piantamenti, si deve procedere all'accurata estirpazione delle piante infette non appena appaiano i sintomi.

L'impiego di materiali pacciamanti quali paglia e composti vari, non essendo substrato idoneo per l'Armillaria [illegible] la Rosellinia, non rappresenta invece alcun pericolo di diffusione di questi parassiti. Il miglior sistema [illegible] in- [illegible] risulta comunque quello di mantenere le nostre piante nelle migliori condizioni possibili, in modo che il loro buon [illegible] di salute co[illegible] una buona resistenza agli attacchi dei parassiti.

Luciano Rota

MOTORCAR concessionaria TALBOT
Pronta consegna - Prezzi particolari
Horizon - Solara - 1510 - Matra Rancho - Sunbeam
[illegible] Carelli 112 [illegible] [illegible] Maroncelli e c.so Siracusa 45 - Tel. 636.824 - [illegible] - 321.758
...e molte buone occasioni di tutte le marche!

VALCER
Castioni · Yves Saint Laurent · Correani · Scaudiano · Knirps · Mandarina Duck · Ken Scott · Piero Guidi · Emanuel Ungaro · Christian Dior Paris · Valextra · Samsonite · Genel · Pierre Cardin · Lanvin Paris · Giulio Pucci · Zenith · Ghepard · Carven · DelSey
VALCER [illegible] VIA D. JOLANDA 6/a - TEL. 544.709
LABORATORIO: VIA DROVETTI 26 - TEL. 547.637
TORINO
aderente all'Associazione Commercianti «CIT TURIN»
Vastissimo assortimento borse in ogni tipo di rettile

AMISANO vale due passi in più
OFFERTA NATALIZIA DI IMPIANTI HI-FI
TOSHIBA

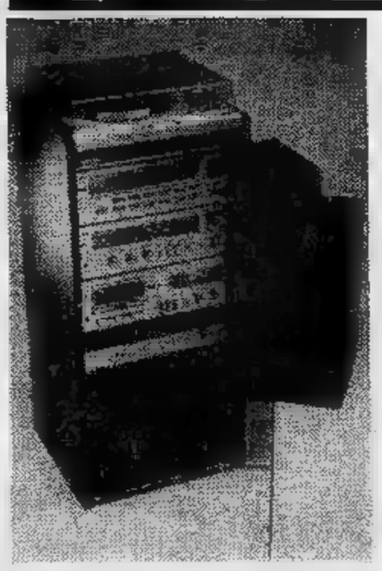

A tutti gli acquirenti di piccoli [illegible] grandi impianti
HI-FI OMAGGIO
di una [illegible] stereo
CORSO FRANCIA 179/185
Tel. 760.090
VIA CIBRARIO, 6
Tel. [illegible] - TORINO
ASSISTENZA GRATUITA

Surgelare pasta e dolci

prodotto	conservabilità e giudizio sul surgelato	decongelamento da effettuarsi in	tempo di decongelamento	note
pasta sfoglia (quanta se ne ottiene da 200-300 grammi di farina)	fino a 1 [illegible] buono	cucina	1-2 ore	le confezioni non debbono avere uno spessore superiore ai 2 cm
pasta frolla (quantità come sopra)	fino a 1 mese buono	cucina	3-4 ore	confezioni come sopra
tortellini, ravioli: confezioni da 200-300 grammi (peso crudo)	circa 1 mese buoni	cucina	2-3 ore	i ripieni, per la loro notevole superficie in quanto finemente tritati, sono facilmente alterabili. E' consigliabile aggiungere al ripieno un po' di *acido ascorbico* (che è la nota vitamina C, del tutto innocua) che agisce da conservante
torta margherita (confezioni da 500 grammi)	fino [illegible] 6 mesi buono	forno termostatizzato [illegible] 200°	5-10 minuti	sono prodotti facilmente friabili [illegible] che quando sono congelati. Occorre quindi trattarli con delicatezza. Dopo il decongelamento occorre lasciarli riposare 1-2 ore altrimenti, al momento di tagliarli, si sgretolano
panettone (piccolo, sui 200 grammi)	fino a 6 mesi buono	forno termostatizzato [illegible] 200°	10 minuti circa	trattare con le stesse precauzioni e modalità della torta margherita
torte di frutta e crostate (confezioni da 500 grammi)	fino [illegible] 2 mesi buono	forno termostatizzato a 100°	[illegible] minuti circa	la frutta va «fissata» con uno strato di gelatina
paste frolle già cotte	fino [illegible] 2 mesi buono	forno termostatizzato a 200°	10 minuti circa	
brioches (1-3 pezzi per confezione)	fino a 4 mesi buono	forno termostatizzato [illegible] 150°	10 minuti circa	
pane (confezioni da 500 grammi)	fino a 2 [illegible] buono	forno termostatizzato a 100°	50 minuti circa	si decongela ponendolo in forno su un piatto sul cui fondo si è disposto uno strato d'acqua che viene «assorbito» dal pane, ridandogli il giusto grado d'umidità
panini tipo Vienna (confezioni da 2-3 pezzi)	fino a 4 mesi buono	forno termostatizzato a 200°	5 minuti circa	

INNANZI tutto una distinzione importante: le paste che devono lievitare prima di [illegible] cotte (ad es. l'impasto destinato alla preparazione di pizze, che è poi il classico impasto da pane) si prestano male alla surgelazione perché questa determina [illegible] radicale diminuzione dell'attività del lievito. E' quindi meglio, volendo [illegible] prodotti di que[illegible] tipo, surgelarli dopo cottura, già comple[illegible] preparati o, come si dice, «finiti». Ottimamente si prestano alla surgelazione invece le paste tipo «sfoglia» e «frolle» che si possono, anzi si debbono, surgelare crude.

Il pane [illegible] surgela benissimo e mantiene, sia pure per periodi non lunghissimi, la sua freschezza.

Quanto ai dolci, si possono surgelare completi, cioè cotti [illegible] guerniti. E' questa la soluzione migliore quando si abbia poco tempo per cucinare; [illegible] i risultati [illegible] indubbiamente migliori se si surgelano separatamente [illegible] pasta (sempre che si tratti di p[illegible] frolla [illegible] sfoglia) prima della cottura e gli ingredienti destinati al suo riempimento e alla sua guarnizione. Diamo nella tabella le indicazioni specifiche per il surgelamento dei diversi prodotti.

I tempi di decongelamento in forno riportati nella tabella vanno computati come tempi di permanenza alla temperatura prescritta: prima di introdurre il prodotto in decongelamento occorre cioè portare il forno [illegible] temperatura indicata.

Romolo Schiavazzi
Direttore analitico
capo del servizio repressioni frodi [illegible] Torino

Ideal ACCESSORI ARREDAMENTI bagno
DI A. TALIANO

ARREDAMENTO
E TUTTI GLI ACCESSORI PER
«UN BAGNO PERSONALIZZATO»

«Idealbagno»

TORINO
Corso Vittorio Emanuele, 24 bis - **Tel. (011) 877.695**
Via Luisa del Carretto, 70 - **Tel. (011) 879.320/888.847**

NATALE 1980
arredati subito
con SUPERMEC DEL MOBILE puoi

LA NOVITÀ DELL'ANNO
NOCCIOLINA la poltrona letto
L.78.000

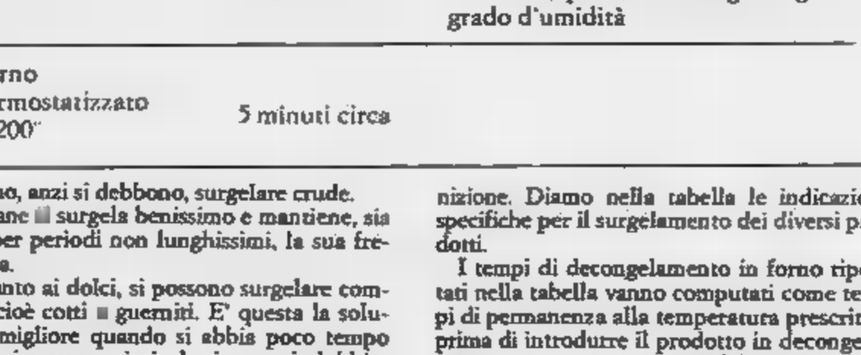

ATTENZIONE: SUPERMEC DEL MOBILE È SOLO A
TORINO: C.so Potenza 166 - Via Lanino 9 RIVOLI: Str. Avigliana Km.17 (ROSTA)

SABA
TV · RADIO · HIFI

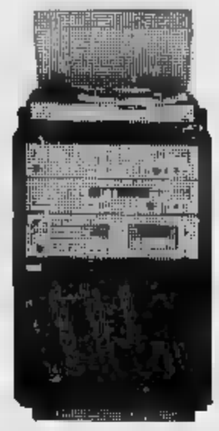

LA QUALITA' TEDESCA NON SMETTE DI STUPIRE

L'acquisto di un TV color
è una cosa importante

Non comprate affrettatamente
Lasciatevi consigliare
da chi ha esperienza

L'intera gamma SABA è in vendita presso il centro pilota:

SABA tv · radio · hifi
centro pilota

GAMER
TORINO
VIA PO, 20 - Tel. 832837

PRIMA DI ACQUISTARE CONSULTATECI

GAMER
TORINO - Via Po, 20

GARANZIA PER LA CASA

NEGOZIO EXPERT expert

I SUPER EROI

TOM E JERRY

Dublino. [illegible] eletta [illegible] più bella domatrice [illegible] mondo. I «domati» [illegible] condividere [illegible] gioia (Telefoto)

OROSCOPO DI OGGI

a [illegible] RAFFAELLA GIRARDO

ARIETE (21 marzo - 20 aprile)
E' giunto il momento di affrontare la situazione [illegible] più realistico: guardatevi attorno e valutate con più attenzione la [illegible] amicizia. [illegible] quando arriverete a fondare i vostri legami sulla chiarezza e sulla sincerità risolverete anche i vostri screzi familiari.

TORO (21 aprile - 21 maggio)
Qualche piccolo problema di salute, di cui non c'è assolutamente motivo di preoccuparsi, vi farà affrontare con [illegible] entusiasmo [illegible] solito [illegible] giornata. Non sfogate il [illegible] malumore sui familiari: rischiereste [illegible] [illegible] creare un'inutile tensione.

GEMELLI (22 maggio - 21 giugno)
La vostra [illegible] può farvi correre qualche brutto rischio. Correte ai ripari prima che le questioni legali che [illegible] in corso diventino irrisolvibili. [illegible] più dolce con [illegible] persona che [illegible] di conquistare ed ottenete ciò che sognate.

CANCRO (22 giugno - [illegible] luglio)
Avete svolto [illegible] vostra attività con [illegible] potenza ed ora ne vedete i risultati; [illegible] prima cosa un inaspettato miglioramento economico. [illegible] avevate l'intenzione [illegible] intraprendere un viaggio, non indugiate. Potrebbe riservarvi [illegible] sorpresa nel [illegible] cuore.

[illegible] (23 luglio - 22 agosto)
La vostra perseveranza viene premiata e finalmente vedrete concludersi [illegible] stro favore l'azione legale che ultima[illegible] vi impegnava così duramente. Per qualcuno la giornata si concluderà molto felicemente [illegible] l'inaspettato arrivo di una somma di denaro.

[illegible] (23 agosto - 22 sett.)
Gli incontri di [illegible] potranno [illegible] felici inaspettate conseguenze: per [illegible] di voi [illegible] segnare [illegible] [illegible] inizio di [illegible] legame duraturo, per altri avere sviluppi molto fruttuosi in campo economico e finanziario. Lavoro: buono.

[illegible] (23 sett. - 22 ott.)
Il [illegible] periodo sfortunato è terminato. Anche [illegible] nell'ambito professionale il miglioramento arriverà meno lenta[illegible] [illegible] quanto vi immaginavate, tiratevi su perché [illegible] questione [illegible] che vi angustia da tempo è ormai risolta.

SCORPIONE (23 ott. - 22 nov.)
Nell'ambito professionale [illegible] cose non procedono [illegible] [illegible] da voi sperato ma non è il caso [illegible] disperare; scegliete piuttosto [illegible] più cura i vostri collaboratori se volete ovviare a questi inconvenienti. Quadro sentimentale: buono.

LA TORINESE
Classe - Convenienza
Cortesia
V.A. Doria 8 - Tel. 510 938
PROFUMI

SAGITTARIO (23 nov. - 21 dic.)
Un atteggiamento più diplomatico nei confronti [illegible] vostri superiori potrà [illegible] farvi una [illegible] di spiacevoli [illegible] nienti. [illegible] questo piccolo accorgimento riuscirete ad ottenere i maggiori risultati [illegible] vostra [illegible] professionale. Successo in [illegible].

[illegible] (22 dic. - 20 gen.)
Il quadro astrale non vi è particolarmente favorevole. Rimandate a domani [illegible] decisioni importanti della vostra attività professionale. Siate più comprensivi con [illegible] persona amata se volete evi[illegible] [illegible] litigi, che avrebbero [illegible] risultato solo quello [illegible] lasciarvi l'amaro in [illegible].

[illegible] (21 genn. - 18 febbr.)
Dopo un periodo [illegible] tranquillo, [illegible] prevista [illegible] [illegible] ripresa [illegible] [illegible] stra attività lavorativa; realizzatevi attraverso nuovi interessi, tenendo però conto che [illegible] [illegible] momento favorevole per investire il vostro capitale in nuove speculazioni.

PESCI (19 febbraio - 20 marzo)
Una proposta [illegible] interessante, vi [illegible] nuove prospettive [illegible] campo del lavoro, per i più fortunati, anche [illegible] [illegible] Non lasciatevi sfuggire questa [illegible] [illegible]. Oggi il quadro astrale del vostro segno [illegible] positivamente ogni vostra iniziativa.

IL GIOCO DEL LOTTO

Il solito terzetto è alla guida della classifica del ritardo: 40 di [illegible] (130), 79 [illegible] Cagliari e [illegible] [illegible] Napoli (110). Per chi segue il gioco delle combinazioni segnaliamo nelle Decine un terno a Cagliari (86-88-85) [illegible] una quaterna [illegible] Milano (41-47-44-42).
[illegible] ripetuto l'uscita [illegible] [illegible] [illegible] Firenze.

Questa [illegible] la classifica, dopo l'estrazione del 29 novembre [illegible] [illegible] numeri in maggior ritardo nelle dieci ruote (almeno [illegible] settimane d'assenza):
BARI: 43 (83); [illegible] (64); 56 (60).
CAGLIARI: 79 (110); [illegible] (80); [illegible] (65).
[illegible]: 32 (69); 87 (56); 17 (52).
GENOVA: 39 (92); 59 (63); 12 (55); 44 (54); 87 (53); 41 (52).
MILANO: [illegible] (130); 74 (84); 33 (83); [illegible] (58); 19 (53); [illegible] (52).
NAPOLI: 62 (110); 67 (55); 41 (54); 69 (54).
[illegible] 10 (90); 20 (86); [illegible] (82); 84 (60).
[illegible] [illegible] (80); 26 (58); [illegible] (52).
TORINO: 66 (73); [illegible] (71); 67 (66); 69 (63); 39 (62); [illegible] (61); 89 (59).
VENEZIA: [illegible] (68); 48 (68); 4 (62); 52 (61); [illegible] (55).

Ed [illegible] i ritardi nel dare l'ambo per le diverse combinazioni:
Gemelli: Bari, 56; Cagliari, 33; Firenze, 22; Genova, 15.
Vertibili: Bari, 31; Venezia, 27; Firenze, 24; Roma, 22.
[illegible]: Cagliari, 3 (60); Genova, [illegible] (55); Milano, 6 (40); Torino, 6 (35).
Figure: Torino, [illegible] (61); Roma, [illegible] (54); Bari, 7 (48); Venezia, 9 (42).
Decine: Firenze, 30.na (50); Genova, 80.na (37); Milano, 60.na (36); Torino, 60.na (33).

ENALOTTO

Nel [illegible] numero [illegible] (colonna vincente: 2 2 X - 2 X 1 - X 1 1 - X 1 2) ai giocatori che hanno totalizzato 12 punti spettano [illegible] 30.236.000; agli «undici» [illegible] [illegible] lire 703.100; ai «dieci» ne spettano 52.600. Il monte premi [illegible] stato di lire 302.362.556.

Per il concorso numero [illegible] del 6 dicembre [illegible] proponiamo [illegible] sistema da 32 colonne (7 fisse e 5 doppie) elaborato in base [illegible] frequenze, ritardi e ripetizioni dei segni nelle singole ruote:

[illegible]	1	PALERMO	21
CAGLIARI	x1	ROMA	[illegible]
FIRENZE	1	TORINO	2
[illegible]	[illegible]	[illegible] 1	[illegible]
MILANO	[illegible]	NAPOLI 2°	[illegible]
NAPOLI	x	ROMA 2°	21

INFORMITALIA
ISTITUTO [illegible] INFORMAZIONI
CONTROLLI - INDAGINI - INFEDELTA' - ESITO ASSICURATO
CORSO VITTORIO EMANUELE II, 107 - [illegible]
TELEF. 511.024 - 538.682

NATALE ECO ITALIA.

Da noi è il momento migliore per fare acquisti.

FANTASTICO CONCORSO "I VIAGGI CHE SOGNI".

Cerca il Papà Natale vestito d'azzurro nei nostri negozi: ti segnalerà i prodotti che, dal 3 novembre 1980 al 3 gennaio 1981, saranno un'occasione estremamente favorevole d'acquisto.

E [redacted] TV Color e bianco e nero, impianti Hi-Fi, lavatrici, frigoriferi, piccoli e grandi elettrodomestici delle migliori marche che potranno farti partecipare al fantastico concorso «I viaggi che sogni».*

A tutti i consumatori che effettueranno acquisti superiori alle 100.000 lire verranno consegnati i biglietti di partecipazione (in numero proporzionale all'importo dell'acquisto).

ESTRAZIONE DEL 29-11-1980

1° premio	n. 002126	16° premio	n. 006510
2° »	n. 002374	17° »	n. [redacted]
3° »	n. 002705	18° »	n. [redacted]
4° »	n. [redacted]	19° »	n. [redacted]
5° »	n. [redacted]	20° »	n. [redacted]
6° »	n. 000790	21° »	n. [redacted]
7° »	n. 004579	22° »	n. [redacted]
8° »	n. [redacted]	23° »	n. [redacted]
9° »	n. [redacted]	24° »	n. [redacted]
10° »	n. [redacted]	25° »	n. [redacted]
11° »	n. [redacted]	26° »	n. 000171
12° »	n. [redacted]	27° »	n. 003710
13° »	n. [redacted]	28° »	n. 002472
14° »	n. 000017	29° »	n. 001799
15° »	n. 001282	30° »	n. [redacted]

Le estrazioni [redacted] ben 9, una ogni 7 giorni. Potrai vincere bellissimi viaggi a Vienna, Parigi, Amsterdam, Monaco, Barcellona, Tunisi, Londra, Madrid, Istan bul, soggiorni al Club Méditerranée di Caprera e tanti altri ricchi premi (30 alla settimana!).

Le estrazioni avverranno ogni sabato alle [redacted] 19.00 circa. Potrai conoscere i 30 biglietti vincenti [redacted] ti sintonizzerai sulle emittenti locali televisive Videogruppo e Teleradiocity che effettueranno l'estrazione in diretta.

* Il concorso si effettua solo nei negozi [redacted] citati.

Audisio [redacted]
[redacted] V. Carrera 50, Torino
Balbo e Zamponi
Via Maddalene [redacted] bis, Torino
Banone Pio
Corso Francia 237, Torino
[redacted]
Corso Turati 78, Torino
Calabrò [redacted] Triglia
Via Pertinace 33, Torino
Centro [redacted] Mercurio
Via Capua 3, Torino
D'Azzaro [redacted]
Via Chiesa della Salute 62 Torino
De Candia Giuseppe
Via Monte Rosa 137, Torino
Essepi [redacted] Perrone
Via Salbertrand 69, Torino
Ferraris [redacted]
Corso Bramante [redacted] (Piazza Carducci) Torino
Gamba [redacted].
Via Breglio 129, Torino
Lotti [redacted]
[redacted] Bagna [redacted] C.
Via Mazzini 41, Torino
[redacted] Basilio
Largo G. Cesare 102, Torino
Mondo Oreste
Via Villar 46, Torino
Odasso A. Mantovani
Corso Brescia 21, Torino
Pagano [redacted]
Via Masserano 2, Torino
[redacted] Roselina
Corso Tassoni 86, Torino
Reif di [redacted] Sergio Eredi
Corso Palermo 118, Torino
[redacted]
Via Vanchiglia 39, Torino
R.T.E. [redacted] Agostino
Via Frejus 56, Torino
Sassano Pasquale
Via Bardonecchia 97, Torino
Tarantino [redacted]
Via Paisiello 49, Torino
[redacted] di Pellizzari
Via De Sanctis 61, Torino
V.A.L.L.E. S.r.l.
Via S. Donato 2/4, Torino
[redacted] di Zagatti
Via Regis 7, Chivasso (TO)
AL-MI di [redacted]
Corso Francia 84, Collegno (TO)
[redacted]
Corso Italia 2, Gassino (TO)
Fonte Angelo
Via Aosta 9, Ivrea (TO)
[redacted]
Via S. Giovanni Bosco 2, Lanzo (TO)
Pogliano Lorenzo
Via Carlo Alberto 26, Leinì (TO)
Ferraretto Franco
Via Nazionale 25, Pinasca (TO)
Confort-Casa
[redacted] Enzo
Piazza Barbieri 27, Pinerolo (TO)
Serena Sergio
Corso Torino 43, Rivarolo (TO)
Castigliano Giorgio
Via F.lli Piol 18, Rivoli (TO)
Telesoccorso del Canavese di [redacted] Laura
Via Vittorio Emanuele 9/A San Maurizio Canavese (TO)
[redacted]
Via Torino 208, San Mauro (TO)
[redacted] Marco
Via Pezzana 3, Santena (TO)
[redacted] Michele
Via Roma 16, Trofarello (TO)
Pivato Abramo [redacted]
Piazza L. Rey 16, Vinovo (TO)
Garrone Giorgio
Via G. Costa 6, Ovada (AL)
Pagliardi [redacted]
Corso Don Orione 27/A, Tortona (AL)
Persano [redacted] & C. S.n.c.
Corso Piave 19, Alba (CN)
Arcostanzo Giovanni
Piazza Castello 14 Monasterolo di Savigliano (CN)
Mondino [redacted]
Via Priotti 6, Racconigi (CN)
Merli Dufol
Corso Garibaldi 40, Vercelli
Joly M. Luisa
Via Caduti 23, Verres (AO)

eco italia
Una cooperativa di professionisti.

ECONOMICI

19 Vendita alloggi

A.A.A. [redacted] pied-à-terre precollinare 2 camere servizi box cantina giardino recintato Res immobili vende L. 45 milioni volendo mutuo. Tel. 512.923.

A. COM.FAI A vende adiacenze piazza Lagrange appartamenti [redacted] magazzini 2-3-4 [redacted] servizi. Prezzi convenienti dilazioni. Tel. 548.123.

A. COM.FAI vende adiacenze via Nicola Fabrizi spaziosi appartamenti 2 camere cucina ingresso bagno stessa casa cantina. Prezzo interessante dilazioni. Tel. 548.123.

A. COM.FAI vende in palazzotto completamente ristrutturato prospiciente corso Dante appartamento signorile su [redacted] piani composto da [redacted] 2 [redacted] cucina doppi servizi, mansarda con 2 camere e bagno. Mutuo e dilazioni. Telefonare 548.123.

ADIACENTE corso Francia (Cascine Vica) libero 2 camere tinello servizi box auto 55 mi[redacted] Tecnimmobili [redacted]

ALLOGGIO [redacted] (corso Unione Sovietica) 2 camere tinello servizi volendo [redacted] vende facilitando Torincase 541.419.

ALMESE [redacted] prestigiosa villa 7 camere garage mq [redacted] giardino parco [redacted]. Tel. [redacted].

APPARTAMENTO libero via Goito [redacted] adatto ufficio, [redacted] o [redacted] silenzioso (mq 100) vendiamo prezzo affare L. [redacted] milioni 500 mila dilazionabili Edil-Case. [redacted] 548.154.

[redacted] recente [redacted]: [redacted]era [redacted] cucinino servizi vendiamo L. [redacted] milioni dilazionabili. Edil Case. Tel. 548.154.

[redacted]
Corso Francia 226 [redacted] recente ed elegante costruzione bellissimo attico mq 200 molto panoramico. Prezzo conveniente, pagamento dilazionato: [redacted] e visite Edil-Case, telefono 548.154.

EUROEDILE [redacted]. Paolo alloggi di [redacted]gresso 2/3 camere c[redacted] bagno [redacted]sa tel. 746.096.

FINCI corso Agnelli soggiorno 2 camere cucina servizi posto auto cortile, occupato dilazioni. Telefonare 505.691 503.318

FINCI Givoletto villa saloncino 3 camere cucina servizi mansarda locale uso laboratorio 140 mq giardino [redacted] mq. Tel 505.691 503.318.

FINCI liberi Crocetta recente costruzione 2 alloggi [redacted] piano anche [redacted] ufficio salone 2-3 camere [redacted] biingressi. [redacted]fono 505.691 - 503.318.

FINCI libero Aeronautica recente saloncino [redacted] servizi piano [redacted]. Telefono 505.691 503.318

[redacted] libero Crocetta [redacted] Cassini 7 [redacted] cucina servizi. Telefono 505.691 503.318.

FINCI libero piazza Rebaudengo 2 camere [redacted] cucinotta veranda [redacted] posto auto cortile. Tel. 505.691 - 503.318.

FINCI libero corso Trieste, adiacente Italia '61, [redacted] grandioso: [redacted] tinello [redacted]nino bagno. Telefonare 505.691.

FISMAN

fiduciaria società impresa vende con trattati[redacted]costruttore unità immobiliari diversificate in città e dintorni, al mare, in montagna, per abitazione, vacanze, sport, lavoro, investimento. Possibilità mutui e facilitazione pagamenti. Possibilità permute con terreni edificabili case da ristrutturare. Telefonare [redacted]

[redacted] 5767 vende libero piazza Sabotino corso Peschiera in casa d'epoca [redacted] piano 2 camere cucina bagno 66.500.000

GAIOTTO libero signorile, corso Dante (San Salvario); [redacted]one 4 [redacted] biservizi, recente, forte mutuo. Telefonare 488.972.

GAIOTTO libero [redacted] Montecucco: salone [redacted] cucina servizi, piano alto, 120 milioni meno [redacted] mutuo. Telefonare [redacted]

IFIM
libero in palazzina San Mauro, miniatloggio camera cucinotta servizi. Dilazioni [redacted] permute. Telefonare 748.718 - 742.834.

Immobil 4
INMOBIL 4 A vende Borgo Vittoria in stabile recente appartamenti 1-2-3 camere cucina da L. 16 milioni. Tel. 539.166 548.261.

LIBERO barriera Milano via Pinerolo 2 camere cucina abitabile L. 22 milioni dilazionabili tel. 485.255.

LIBERO Barriera Milano: 2 camere cucina termo bagno. Afim 518.235.

[redacted] signorile corso Turati 3 [redacted] cu[redacted] servizi [redacted] 110 milioni [redacted] 50 milioni contanti. Telefonare 519.879

[redacted]
531 186 vende via Venasca 23 in [redacted] rin[redacted] monocamera [redacted] milioni [redacted] mila 1-2 camere cucina ingresso bagno a partire [redacted] L. 15 milioni 900 mila personale in loco.

UTIP 547.828 vende libero adiacente [redacted] Rebaudengo: [redacted] camera tinello servizi. Facilitazioni pagamento, [redacted].

UTIP 547.828 vende libero subito Borgo Vittoria: 2 camere cucina servizio, 31 milioni 900 mila. Dilazioni pagamento, permute.

UTIP 547.828 vende signorile libero corso Quintino Sella: 3 camere cucina doppi [redacted] mansarda dilazioni permute.

UTIP 547.828 vende [redacted] corso Spezia 2 [redacted] cucina ingresso [redacted] 42 [redacted] 900 mila facilitazioni pagamento permute.

UTIP 547.828 vende libero recentissimo via Guido Reni soggiorno camera cucinotta bagno mutuo dilazioni pagamento.

UTIP 547.828 vende via Osoppo zona S. Rita grazioso alloggio: camera tinello servizi completi. Mutuo, dilazioni.

VILLA a Bruino uni-bifamigliare libera [redacted] ne 2 camere tinello più appartamenti mansarda [redacted] e [redacted]. Garage giardino [redacted] 900. Sabatelli immobili 655.359.

VILLARBASSE in piccolo condominio panoramico con ampio giardino nuovi salone 1/2/3 camere cucina doppi [redacted] box auto mutuo. Tel. 505.691.

20 Domande affitto

A. ASA offre [redacted] 850 [redacted] mensile per vostri [redacted] ville [redacted] dirigenti o funzionari stranieri. Telefonare 441.593.

21 Offerte affitto

CHIVASSO affittasi [redacted] ufficio [redacted] vani e [redacted]zi L. 250 mila mensili. Telefonare Ravarino 355.344 - 322.202.

UFFICI arredati Crocetta, segreteria multilingue. Telex, recapito telefonico e postale, parcheggio. Tel. 556.444.

UFFICIO monolocale via Garibaldi 3° piano 135 mila mensili. Telefono 581.735.

22 Traslochi

AUTOTRASLOCHI grandi e piccoli per città e tutta Italia, magazzino deposito mobili. Telefonare 346.777 Valsania.

38 Animali e veterinaria

A. RAZZE mignon da appartamento yorshire bassotti fox terrier barboncini toy maltesi pechinesi shihtzu chow bobtail schnauzer nani pepe sale pinzer Moncalieri 011 640.9177.

42 Antiquariato

GALLERIA Pirra Torino, corso Cairoli 32, telefono 877.344, acquista dipinti di maestri italiani e francesi dell'800 e primo 900. Massima riservatezza.

45 Ville, app., cascine per vacanze, acq.-vend.

A.A. [redacted] zona Rivarolo villa bifamiliare in fase di ultimazione [redacted]ita 2 strade luce acqua telefono con terrazzo garage lavanderia terreno recintabile mq 4300. [redacted] immobili vende L. [redacted] milioni dilazionabili. Telefonare 512.923.

A.A. [redacted] Casalborgone rustico collinare panoramico con 1000 mq di terreno a L. 4 mili[redacted] Res Immobili vende. Telefonare [redacted].

A. [redacted] vende [redacted] complesso residenziale «Pian del Frais» a solo 1 [redacted] na da Torino appartamenti 1-2-3 camere ideale per soggiorni estivi e per [redacted] sport invernali. Mutuo dilazioni ufficio vendite in loco aperto nei giorni festivi. Telefono 0122 - 543.09 oppure filiale di Torino v. Guarini 4, [redacted].123.

A. [redacted] vende Revigliasco [redacted] posizione privilegiata soleggiatissima villa nuova co[redacted] possibilità 3 appartamenti [redacted] cui uno ultimato composto di salone con camino 2 camere spogliatoio doppi servizi terrazzi office cucina terre[redacted] mq 1750 mutuo [redacted]bio. Tel. 548.123.

A. COM.FAI vende [redacted] in palazzine nuova costruzione appartamenti salone 3 ca[redacted] cucina doppi servizi [redacted] mansarda e [redacted] soggiorno cucina [redacted] servizio garage giardini condominiali. Mutuo San Paolo [redacted]. 548.123.

A. COM.FAI Z v[redacted] in palazzine [redacted] «Le Giare» S. Lorenzo al Mare appartamenti pronta consegna 2-3 vani servizi ampi terrazzi posti auto. Posizione dominante [redacted] ec[redacted]ale vista mare. Mutuo e dilazioni ufficio vendite in [redacted] aperto [redacted] giorni festivi. Strada provinciale Costa Rainera 14, tel. 0183 91.641 oppure filiale di Torino via Guarini 4, tel. 548.123.

A [redacted] impresa vende e prenota direttamente monolocali sicuro investimento. Mutui fon[redacted]. Informazioni. Telefonare 011 [redacted].

A 14 km. da Imperia [redacted] villa, rifiniture signorili: salone, tre camere, cucina, biservizi, garage, disimpegni, g[redacted]. Trattabili 170 milioni. Tel. 0184/72672.

AG. NAZIONALCASE acquista alloggi Valsusa e Riviera Ponente pagamento [redacted] contanti garanzia serietà. Telefonare 747.148.

[redacted] Diamante ville splendida vista mare 38 milioni [redacted] mila. Scalea appartamentini [redacted] spiaggia 15-20 milioni di cui 50% mutuo dilazioni. Tel. 011 761 591.

[redacted]
(A) cerca urgentemente case ville rustici in città, [redacted] tagna, garantiamo rapidità di vendita e massimo realizzo per contanti. [redacted]. 011 838.444.

CHAMP DU COIN - OUL[redacted]
In splendida posizi[redacted] panoramica e soleggiata impresa vende all[redacted]gi 1-2-3 camere. Riscaldamento controllo individuale. Coibente[redacted] grado superiore minimi costi gestione. Tel. 011 [redacted].826 0122 831.420.

FINALE Ligure libero vicino [redacted]zione soleggiato 4 camere cucina ingresso bagno [redacted]ni, 92 milioni. Telefonare 0182 970.[redacted].

FRA OULX E SAUZE
borgata S. Marco vendonsi pagamento dilazionato box auto ed alloggi mono-bicamere e duplex siti in complesso residenziale dotato [redacted] e parcheggi villetta custode prospiciente str[redacted] statale. Telefonare 011 890.361 - 894.361.

[redacted]
agenzia Piemontimmobili, via Roma angolo [redacted] Marchini, presenta [redacted] scelta case rustici alloggi ville terreni. Telefonare 937.7082, aperto ore 15-19.

GIAVENO Val Sangone immobiliare via Pacchiotti 29. Tel. [redacted] aperta tutti i pomeriggi, sabato domenica tutto il giorno tratta i vostri immobili per acquisti e vendite in zona.

LOANO (Boissano) vendo in villino alloggi 3-4 [redacted] cucinino balcone giardino vista mare [redacted] L. 43 milioni + mutuo [redacted] milioni. Tel. 0182 970.386 Torino 779.712.

PRATONEVOSO-ARTESINA
90 km da Torino 26 impianti di risalita 150 km di piste [redacted]presa prenota direttamente [redacted] e bilocali sicuro investimento [redacted] an[redacted] comode [redacted] mensili. Tel. per informazioni [redacted] 011/518.080 oppure dopo [redacted] al 011/326.381.

[redacted] in [redacted] residenziale vicino impianti risalita v[redacted] mono bi trilocali ottimo reddito tel. 011 587.014.

SESTRIERE BORGATA
In nuova costruzione signorile caratteristica vendiamo appartamenti da 50 a 80 mq. Rifiniture accurate, materiali di pregio. Consegna prossima. Mutuo fondiario e dilazioni ulteriori. Per informazioni e visite Edil Case - Torino, telefono 011 548.154.

46 Ville, app., camere per vacanze, affitto

PIETRA Ligure residence Terminal, [redacted] Morelli, 019 647.095. Termoriscaldata, parcheggio, affittanze mensili, settimanali.

[redacted] Informazioni

AIRIT investigazioni controlli infedeltà indagini [redacted] private, rintracci ovunque, corso Re Umberto 63, tel. 599034.

HOLMES investigazioni controlli infedeltà [redacted] dagini documentate via Meucci 2 angolo piazza Solferino, telefono 580.831.

INFORMITALIA informazioni commerciali private, indagini controlli infedeltà. Corso Vittorio Emanuele 107, tel. 511.024 - [redacted].

[redacted]1 Occasioni

CUCINE soggiorni rustici e moderni, [redacted], sconti eccezionali [redacted] rinnovo campionario. Barovero, via Belfiore [redacted]. [redacted] Valperga Caluso.

52 Varie

A.A. ACQUISTO mobili 800 arredamenti completi quadri orologi tappeti bronzi argento sgombero alloggi e cantine. Tel. 578.241.

A.A. COMPRO e vendo mobili usati Raspino, via Cirio 2, tel. 287.368.

[redacted] anticaglia mobili oggetti vari rimanenze piuma d'oca [redacted] sgombro alloggi cantine. Tel. 485.440 - 481.059.

CARTOMANTE medium diplomata risolve fortuna lavoro contrarietà riunisce e [redacted] amata esiti. Telefonare 309.7738.

LIMOGES porcellane da decorare e decorate direttamente dalla fabbrica, vastissimo assortimento, Doma, strada Mongreno 29, [redacted]lefono 011 897.844

MAGA veggente cartomante radiestesia [redacted] siglia risolve problemi d'amore e farà tornare la persona [redacted] talismani e pentacoli protettivi. Tel. 696.8773 solo donne, via Muratori 13 Torino.

PELLICCE sintetiche giacconi tutte le [redacted]zioni da 30.000 a 120 mila coperte da [redacted]. Wolves, via Bartoli 8, tel. 612.753.

RETI e materassi tutte le misure e modelli a richiesta ortopedici, [redacted] in fabbrica, via Servais 15, tel. 753.134.

Z. COMPRO oggetti antichi ceramiche [redacted] biblioteche fondi magazzino e sgombro locali. Tel. 011 546.920 Retromania.

SOC. AUTOCOMMERCIO
COMPRAVENDITA AUTOMOBILI

Piú auto, Piú scelta, Piú occasioni.

Corso ORBASSANO, 72 - Tel. 503461 581008 (aperto anche al sabato)

Un ruolo insolito in un film diretto da Alain Jessua

I cani cattivi del tiranno Depardieu

ROMA — *Quando un grande artista passa nel mondo dei più si vuole ad ogni costo trovargli un erede ideale. Scomparso Jean Gabin, in Francia, dapprima si è pensato di passare la mano a Lino Ventura, ma di recente la mira si è spostata sul più giovane e promettente Gérard Depardieu. Che però, con quella sua tipica franchezza che a volte lo fa apparire perfino un po' sconcertante, dice:* «Sono frasi fatte e attribuzioni che generalmente vengono coniate da qualcuno alla ricerca dell'originalità senza essere originale. Non mi sento erede di Jean Gabin, ma questo non significa che io non abbia avuto per lui una grande ammirazione».

Gérard Depardieu apparirà presto sui nostri schermi col suo ultimo film intitolato I cani, *interpretato anche da Victor Lanoux, Nicole Calfan, Pierre Vernier per la regia di Alain Jessua. Spiega:* «Racconta la storia di un uomo che addestra i cani per mettere un argine e dilagare della violenza in una cittadina della Francia».

Morel, così si chiama Depardieu nel film, è il proprietario di un canile cittadino. Insegna ai padroni a servirsi dei cani che addestra egli stesso. Attorno a lui si scatenano sostenitori e detrattori in scontri violenti. Il sindaco e i suoi amici si lanciano in una campagna contro Morel che accusano di voler istituire attraverso i cani inferociti un ordine tutto suo. Altri ritengono invece che Morel, in una situazione di assenza delle forze dell'ordine, sia l'unico in grado di stabilire un po' di tranquillità nella cittadina. Da questo contrasto sfocia una situazione tesa e drammatica. Dice Depardieu: «Si tratta di una parabola sociale sulla autodifesa e necessità in un mondo dove regna l'insicurezza. L'autodifesa in effetti è la beffa della legge e provoca odio, dubbi e intolleranza. L'intento del regista è quello di far riflettere senza imbarcarsi in discorsi filosofici e demagogici. Lo fa invece distraendo, commuovendo e qualche volta facendo rabbrividire lo spettatore».

Gérard Depardieu

Nicole Calfan

Si racconta che Depardieu, proprio qualche settimana prima dell'inizio delle riprese, sia rimasto vittima dell'assalto di un cane. «E' vero — *ammette l'attore* — quello che mi è accaduto è abbastanza curioso. Quando il regista mi propose di girare *I cani*, dapprima avevo intenzione di rifiutare. Francamente trovavo il ruolo pericoloso. Ma poi, a Lione, un tale, che io nemmeno conoscevo, mi fece azzannare dal suo lupo. Allora ho voluto esorcizzare la mia paura. Naturalmente ho lavorato sotto la guida di un addestratore molto bravo: mi ha insegnato a entrare in confidenza con i cani e a rispettare il loro codice. Dopo di che tutto è andato nel migliore dei modi. E' bene che aggiunga che il mio personaggio è qualcosa di più di un semplice addestratore di cani. C'è in lui un istinto di violenza e di sopraffazione. Ciò lo spinge a prendere in mano le sorti della piccola città dove regna la paura. Ma così facendo si trasforma a sua volta in un tiranno, in un dominatore in nome della salvezza di tutti. Si potrebbe trarre qualche conclusione morale: i dittatori sono uomini che mettendo a profitto la paura degli altri si ammaestrano per assoggettarli alla loro volontà».

Gérard Depardieu è dunque il nuovo astro della cinematografia francese. Ha interpretato una ventina di film, tutti di buon livello, che gli hanno procurato una notevole popolarità, tanto da attirare l'attenzione anche dei produttori e dei registi al di là dell'Oceano, negli Stati Uniti.

Il ruolo che finora gli è stato più congeniale è quello del simpatico mascalzone, un tipico personaggio che è sempre piaciuto in Francia. Dice: «Mi ritengo un artista soddisfatto, quasi pienamente realizzato e non mi preoccupo che il corso della mia attività possa capitarmi qualche battuta d'arresto. Mi rendo perfettamente conto che quel bene effimero che è il successo non sempre dura a lungo. Ma questo deve però spingermi a cercare di amministrare al meglio le mie capacità».

Di recente Depardieu ha fatto una sortita nel mondo canoro. Assistito dalla moglie Elisabeth, che è una brava musicista, si è esibito come cantante incidendo un long playing con un repertorio esclusivo. Racconta: «Sono già un paio di anni che mia moglie scrive canzoni. A me erano sempre piaciute, ma non avevo mai pensato di affiancarmi a lei per cantarle. Poi un giorno, così, per divertimento, mi sono messo a canticchiare e allora tutti a dirmi: ma sai che canti bene, perché non lo fai sul serio? E così è venuta questa cosa nuova. E adesso non si tratta più di un capriccio. Quando io canto lo faccio con lo stesso impegno e serietà con cui recito. Sono appunto convinto che uno che fa il mio mestiere possa, anzi debba, arricchirsi sul piano professionale allargando il campo dei suoi impegni artistici».

Va ricordato che la fortuna di Depardieu è arrivata con I santissimi, *un film quasi autobiografico perché è stato un ragazzo indocile e, da adulto, non ha trovato subito una sua identità, dedicandosi a piccole attività irregolari. Dice:* «I ragazzi della Francia del Sud sono molto spesso dei ribelli; ma poi raggiunta una certa età, mettono la testa a posto, cioè trovano la strada giusta. Anch'io ho scoperto il percorso buono.

Lamberto Antonelli

I film sovietici sabotati?

ROMA — *Secondo l'agenzia di stampa dell'Urss Novosti ci sarebbero, nel mondo occidentale, alcuni ambienti che ostacolano l'avvicinamento del pubblico ai film sovietici. Pur riconoscendo che negli ultimi anni si sono estese le relazioni con le ditte di noleggio dei paesi dell'Ovest europeo, la Novosti sostiene che alcune di* «acquistando pellicole sovietiche pensano di tenerle congelate. Si crea l'impressione che i noleggiatori temano non tanto la scarsa commerciabilità dei film sovietici (con la quale motivano il loro atteggiamento), quanto una loro popolarità eccessiva».

In queste accuse è chiamata in causa anche l'Italia: «Per colpa della parte italiana — *scrive la Novosti* — è stata più volte rinviata l'organizzazione della settimana del cinema sovietico in Italia». *non mancano le accuse anche ad altri paesi: all'amministrazione americana ad esempio, che, dopo aver chiesto a una società di ordinare all'Urss il film* Olimpiade *l'avrebbe costretta a rinunciare a proiettarlo.*

«Tuttavia — *sostiene la Novosti* — gli avversari della distensione non sono riusciti a causare un danno alla cooperazione internazionale dei cineasti. Si è svolto con successo quest'anno il sesto Festival cinematografico internazionale dei Paesi dell'Asia, Africa e America Latina di Tashkent e una vasta risonanza ha avuto la presentazione dei film sovietici al Festival del cinema nuovo di Pesaro».

Hamilton vuole un'italiana per il prossimo film

Quattordicenne nuda cercasi

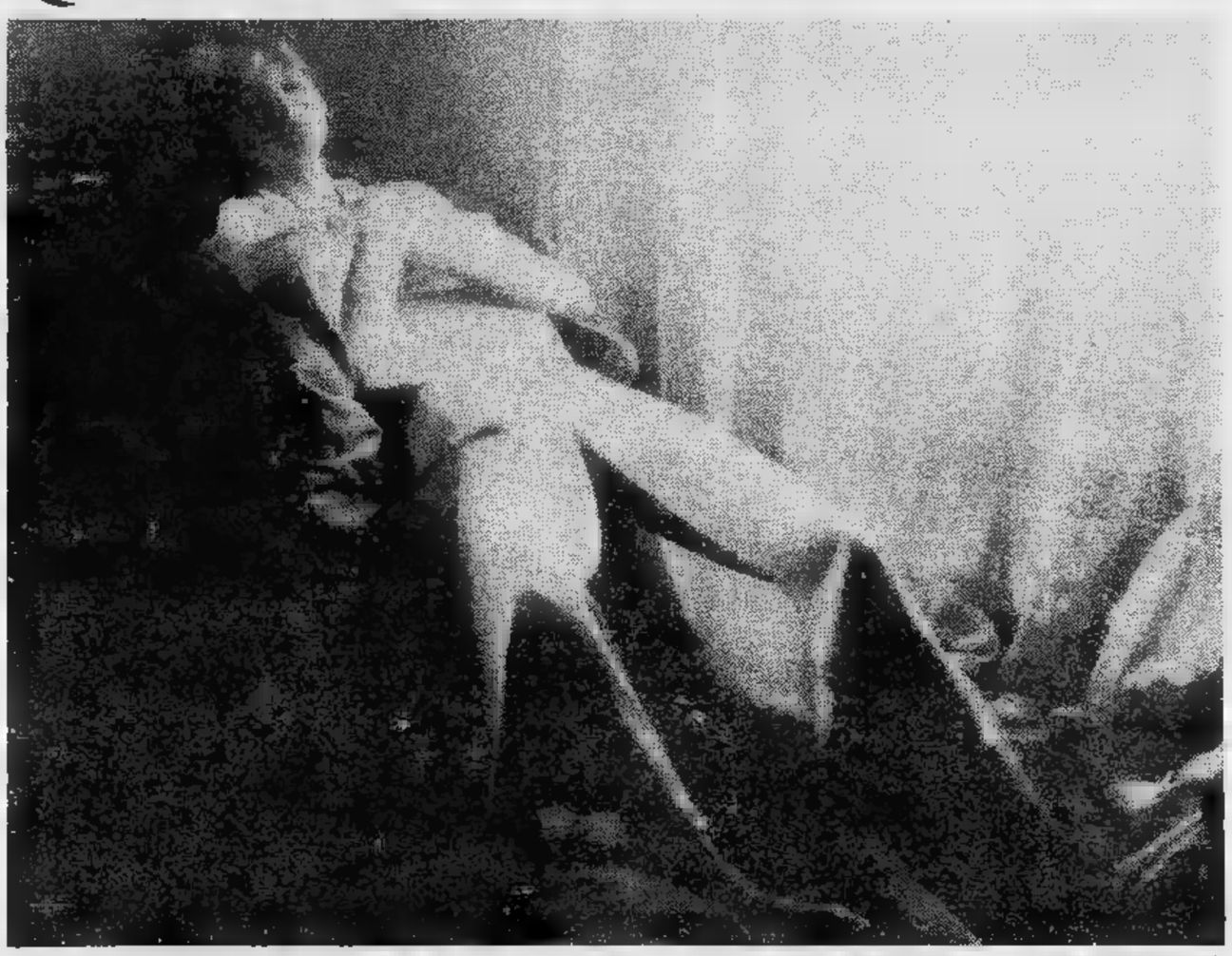

Dawn Dunlap, protagonista di «Laura, primizie d'amore» dopo cinquemila provini

ROMA — «Le mie adolescenti finora sono state prevalentemente francesi e inglesi, qualche volta americane, tedesche e scandinave. Riconosco di aver trascurato le italiane che, trovandosi sotto gli influssi mediterranei, sono più solari, mentre io cerco di solito la bellezza esile e sfumata, chiusa in una certa luce segreta». *David Hamilton, il celebre fotografo inglese passato alla regia cinematografica con* Bilitis, *ha risposto in questi termini a chi gli ha chiesto, dopo una proiezione privata di* Laura, primizie d'amore, *la sua nuova pellicola (nella quale sono nuovamente protagoniste delle adolescenti), perché finora non si era mai servito di italiane.*

«La mia — *ha spiegato David Hamilton* — è una scelta artistica dato il tipo di soggetti che ho trattato finora. Ciò che ora mi piacerebbe di fare è un soggetto in cui rientrino anche ragazze italiane fra i quattordici e i sedici anni, cioè l'età che in genere hanno i miei personaggi. Non è escluso che lo farò, anzi ci sto pensando seriamente, tanto che ho cominciato a fare dei provini a tale scopo.

«Le ragazze italiane sono molto belle, anche se nelle nuove generazioni bisogna stare molto attenti in quanto certi caratteri somatici tradizionali mi pare stiano mutando. Comunque questo aspetto è assai stimolante».

Laura, primizie d'amore *è la storia drammatica di una adolescente che abitualmente posa nuda per un celebre scultore* «calato — *secondo quanto dice Hamilton* — in un'atmosfera magica, quella che si può avere dall'incontro fra un fotografo raffinato e un cineasta ispirato al massimo delle sue creature».

Per la parte della protagonista, il regista ha lanciato Dawn Dunlap, un'autentica adolescente inglese scelta dopo aver scattato più di cinquemila fotografie.

«Pipino il breve» divertente musical di Tony Cucchiara all'Alfieri

La fiaba dei pupi superstar

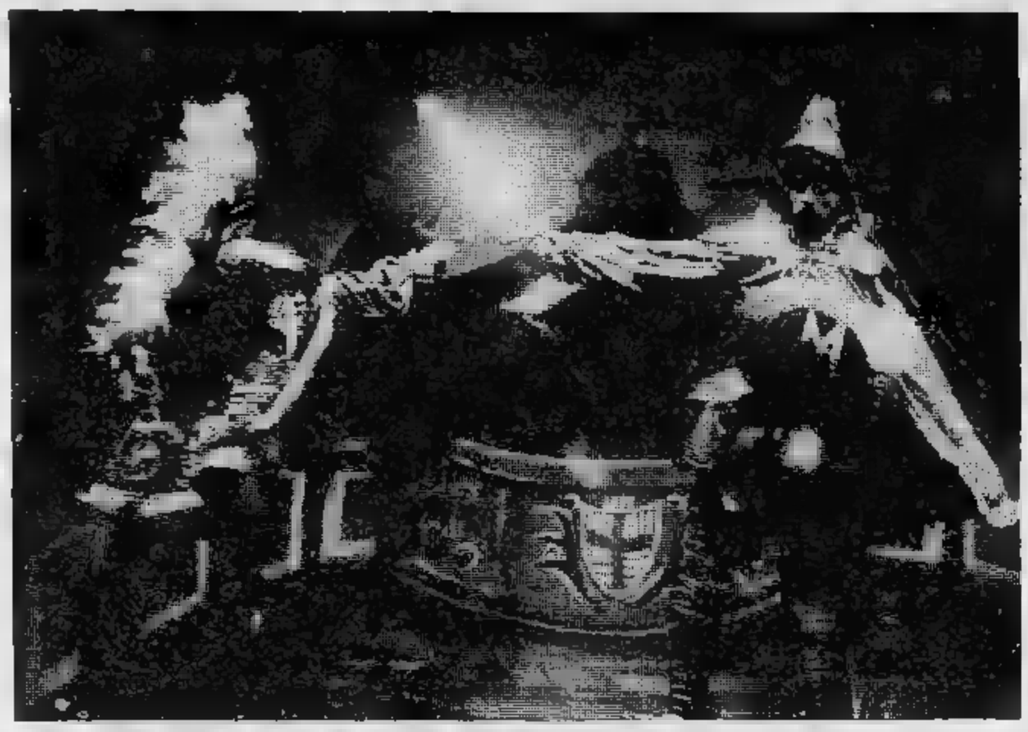

(Servizio fotografico di Alessandro Bosio)

Spettacolo popolare e antico, quello «pupi» si anima di nuova vita, si dilata, sfiora il genere kolossal e, da ieri sulle dell'Alfieri, anche i torinesi show tra la commedia e musical. Con gli auspici del Teatro Stabile di Catania, Tony Cucchiara — autore testo e musiche — è l'artefice di un'operazione puntuale (il recupero folcloristico) che da reperti naif (la cultura marionette siciliane) trae gli spunti per inventare subito l'operina pop, dove musica, colori, gli umori una terra sono i protagonisti.

Le gesta «Pipino il breve» qui racchiuse nell'ambito di un triverente privato. Il piccore è un benevolo despota ormai quasi rimbambito, sempre in cerca una compagna di letto. Preoccupati, i cortigiani gli impongono, poi gli trovano, moglie onde perpetuare la dinastia. Ma donna malvagia si sostituisce futura regina e mette un'ipoteca sulla dia degli equivoci.

Il testo scorre veloce alla corte Pipino con gli scontri tra i personaggi (c'è humour, le battute hanno lievità cabarettistica anche quando paiono tratte dall'avanspettacolo), le belle canzoni, cast attori schietti pimpanti, marionette viventi, tenere come un babà o reboanti di cialtroneria.

Tuccio Musumeci (Pipino), Anna Arazzini (Berta), Concita Vasques (Falista), Leonardo Mari (Marante), Anna Malvica Giuseppe Pattavi (sovrani d'Ungheria), lo stesso Cucchiara (il cantastorie) Enza Lauricella (la lamentatrice) sono voci i personaggi più in vista — quindi più applauditi — di lavoro che è tuttavia corale accade ai testi azzeccati anche nel teatro dell'opera.

Dei colori s'è detto: merito anche dei costumi di Francesco Geracà. Sfavillanti come la spada di Orlando coreografie di Guido Guidi: tra Marante e il cortigiano era come sospeso nel vuoto, tra e rimbrotti, e il pubblico tor bambino. t.

ITALIA - ore 21,15
GIPO
«GIROMIN A VEUL MARIESSEI»
ULTIMI 4 GIORNI

POLITECNICO DI TORINO
Aula 1 - C. Duca Abruzzi 24
OGGI ORE 18,30
I BALLETTI DI SUSANNA EGRI
«Danza e religione»
Ingr. 1000 - Gratis stud. Politecnico

TEATRO MACARIO
V. S. Teresa 10 tel. 533946-556922
ore 19,45 e 23 FILM
ore 21,45 il CABARET di
LEO GULLOTTA
PREZZO UNICO L. 5000

TEATRO CABARET CENTRALINO
«GLI STRANIVARI»
da venerdì «VINELLA»
BRACARDI
Inf. pren. 837500 ai soci

QUESTA SERA ORE 21,30
MADE IN ITALY S.P.A.
IN CONCERTO
CINEMA TEATRO SMERALDO
Via Tunisi 92

ALLA PELLERINA - Tel.
SUCCESSO DEL
MOMA ORFEI
Spettacoli ore 16,15 e 21,15

P. Guala 147 - t. 616.169
STASERA ORE 21,30
GRUPPO 2000 SEXY SHOW
18 e 19 DICEMBRE
I TEPPISTI DEI SOGNI

TEATRO STABILE TORINO
AVVISO AL PUBBLICO
al
per lo
L'AZZURRO MISURA
CON LA MENTE
Presentato dal
Gruppo
Palazzo Promotrice Belle Arti
(Parco Valentino, Viale Crivelli 11)
a partire dal dicembre
La convalida dei tagliandi d'abbonamento e la vendita dei biglietti luogo botteghino della Promotrice dello spettacolo.

ore 15,30 MATINEE
Ingresso libero
Orch.

EDEN
Estrazione tra le
orch.

Du Parc
Il vero salotto di Torino
ore 21 NOVITA'
L'ACCOPPIATA ASTROLOGICA
e L'OROSCOPO SETTIMANALE

danze la perla
ECCEZIONALMENTE ORE 16,30-21
I NOVELLI FOLK

...il mio sogno sarebbe un ristorante senza carta. Se andate da un Amico sapete già che Vi offrirà il piatto in cui riesce meglio...
Paul Bocuse - France
Bastian Contrario
realizzò dieci anni fa il sogno di Paul Bocuse il più famoso cuoco di Francia. Per festeggiare questi primi dieci anni di 'vera' cucina Piemontese La invita ogni sera ad un vero
Pranzo di Gala
69 ANTIPASTI • 3 PRIMI • 3 SECONDI
Locanda tipica piemontese - Str. Moncalvo 102 Moncalieri - tel. 69.68.388

SUPERMAN II
L'AVVENTURA CONTINUA
OGGI, ALLE ORE 18,30, TELESTUDIO TORINO
QUIZ QUIZ QUIZ
I 100 LETTORI DI QUESTO CHE INVIERANNO LA ESATTA SARANNO AD UNA FILM II
LA AL QUIZ ODIERNO E':
1
2
NOME
COGNOME
INDIRIZZO
TELEFONO
per partecipare ritagliare e spedire questo tagliando seguente indirizzo: QUIZ SUPERMAN II
VIA POMBA 20 - 10121 TORINO

Le repliche di «Panna acida» al Voltaire

Domina la malinconia

Angela Finocchiaro e Carlina Torta protagoniste di «Panna acida»

TORINO — *In* Panna acida *le due attrici lanciate da Nichetti nel cinema — Angela Finocchiaro* ■ *Carlina Torta — rappresentano affiancate da Amato Pennasilico lo sconcerto d'una generazione che ha voluto crescere troppo in fretta.*

Lo spettacolo che si replica al Cabaret Voltaire parte dalla fine come nei film di richiamo ■ *si conclude con la penosa identità tra presente* ■ *passato. Vi si parla* [illegible] *difficoltà di vivere insieme, dell'ansia di apparire originali, della necessità d'un qualcosa che almeno vagamente rassomigli all'amore.*

Come nei film dunque, tre anime perse si ritrovano. Sono due ragazze e un ragazzo che partecipano a un ricevimento dove anche ▮ *pubblico non assiste da semplice spettatore. Anzi con grande pompa i tre offrono una tartina* ■ *una bibita, cioè un tozzo di pane e un* [illegible] *d'acqua ai malcapitati delle prime file.* ■ *comincia bene, con l'assillo di divertire.*

Il ricevimento sarà il motivo per rievocare [illegible] *la bonaria tecnica del* [illegible] *i punti salienti della loro convivenza e i momenti morti che preludevano* [illegible] *separazione. A poco* ■ *poco l'atmosfera da surreale si fa malinconica. Ne viene fuori una serie di piccoli mostri laddove Donna Carolina confonde un foruncolo con le malattie inguaribili, lacielo cova sopiti istinti di ribellione a Trimigno si sfoga in giochi inutili.*

Non era dopo tutto un'amicizia tale [illegible] *sfidare il tempo, una relazione che valesse da esempio. Donna Carolina, lacielo* ■ *Trimigno possono benissimo credere di essere dei portenti, anzi* [illegible] *letteralmente dei maghi. Si sfogheranno a pietrificarsi l'un con l'altra finché l'applauso della platea, né più né* [illegible] *che nella società conformista che dicono di deprecare, li riscuoterà* [illegible] *torpore.*

Per quanto sembrino appiccicati sull'etichetta programmatica d'uno spettacolo che si qualifica divertente, gli squarci malinconici lasciano il segno ■ *differenza di quelli comici che — bene o male —* [illegible] *sono già visti* ■ *tante analisi post-sessantottine le quali lasciano* ▮ *tempo che trovano. Invece l'amore di Pennasilico per una bella ragazza che risulta essere un manichino e l'avvilente passeggiata della Finocchiaro nella frettolosa metropoli, costituiscono* [illegible] *esempio di vero cabaret.*

Pennasilico, che come le ragazze proviene dal dinami- [illegible] *Teatro* [illegible] *Sole, si danna cantando e mimando nell'impossibile doppia parte di spalla per l'una* ■ *per l'altra. Carlina Torta, la maestra che si sposa nel film* Ho fatto splash, *ha una sua grinta e Angela Finocchiaro un'incisività maligna.*

Piero [illegible]

La commedia di Molière (ore 20,30) al Gobetti

Nell'alcova di Anfitrione

TORINO — Per ■ terza serata consecutiva, una prima [illegible] cartellone del Teatro Stabile di Torino: alle 20,30 va in scena al Gobetti *Anfitrione* di Molière nell'allestimento di Carlo Cecchi.

Il mito ■ Anfitrione ■ di Sosia, con relative disavventure amorose, ha sollecitato i grandi [illegible] ■ tutti i tempi. ▮ primo modello, perduto, risale alla civiltà ellenica e il più rappresentato risale alla latinità (Plauto). Da Molière ■ Kleist a Giraudoux anche autori [illegible] derni ■ contemporanei ■ sono accostati ■ una storia tanto invitante.

▮ generale tebano Anfitrione ▮ sostituito [illegible] letto e nell'immagine [illegible] Giove, che [illegible] gode la moglie fraschetta Alcmena [illegible] rischia di [illegible] preso per un impostore, lui il massi- [illegible] tra gli dei dell'olimpo. A sua volta Mercu- [illegible] si sovrappone alla figura del servo Sosia, ▮ cui nome significa da secoli per antonomasia personaggio simile in tutto e per tutto.

Con l'orchestra diretta [illegible] Bruno Moretti prendono parte allo spettacolo Dario Cantarelli, Paolo Graziosi, Augusta Gori, Gigio Morra, lo stesso Cecchi, Corallina Viviani, Roberto Relli e Tino Gorla.

rai
[illegible] DI TORINO
OGGI ORE 18,10
DOMANI ORE [illegible]
Direttore ERNEST BOUR
Pianista ROBERTO CAPPELLO
STRAVINSKIJ-GERSHWIN
FRANCK-HONEGGER
Orchestra Sinfonica della Rai di Torino
(INGRESSO L. [illegible]

LE COPPELE
CAVALLERMAGGIORE (CN)
QUESTA SERA PER
I [illegible] DEL [illegible]
Il migliore dell'ultima leva dei cantautori
MICHELE PECORA
Prima e dopo il concerto al ballo
INGRESSO L. 4000

TEATRO [illegible] TORINO
[illegible] 20,30
TEATRO NICCOLINI DI FI[illegible]
IL GRANTEATRO in
ANFITRIONE
di Molière
Traduzione di Patrizia Cavalli
Regia di Carlo Cecchi
Scene e costumi di Raimonda Gaetani
Musiche di Nicola Piovani
SPETTACOLO IN ABBONAMENTO

TEATRO STABILE TORINO
[illegible]
PIPINO [illegible]
di Tony Cucchiara
[illegible] Stabile di Catania
3° anno di repliche

ALFIERI
ABB.TO [illegible]
16/12 [illegible] STENI
23/12 PAVONE-T. [illegible]
6/1 [illegible]
13/1 BROCHARD-MOLE'
3/2 [illegible] LIONELLO

[illegible]
Esempi e [illegible] di lavoro di spettacolo
Teatro Araldo - 2-5 dicembre
4 dic. ore 18,30-21; 5 dic. ore 10,30
[illegible] (spettacolo)
a cura di Francesco Sanfilippo
[illegible] dic. ore [illegible]
Il servizio in [illegible] ambiente periferico
(tesi sperimentale) films, videotapes, audiovisivi scritti, fotografie, prove aperte di spettacolo
4-5 dic. [illegible]
[illegible] del ghetto [illegible]
di Roberto Gianmanco
Film documentario - L'ambiente [illegible] lavoro del gruppo «W. Benjamin» - Conversazione dibattito
INGRESSO [illegible]

ARISTON OGGI «PRIMA»
lui voleva che [illegible] fosse come la prima volta...
lei voleva molto, molto [illegible] più!

da [illegible] di Neil [illegible]
Capitolo Secondo
James Caan · Marsha Mason
"Capitolo Secondo"
[illegible] Valerie Harper · Joseph Bologna
Orario: 15,15; 17,40; 20; 22,20

Le meridiane di Radio Montecarlo
TO: 91-94 / CN: 91-93 / GE: 101 / AT: 91 dalle ore 15 alle 16,30
La signora del giovedì
Verrà eletta con i voti [illegible] ascoltatori che sceglie- [illegible] la migliore [illegible] biografiche lette [illegible] l'affittante [illegible] il martedì, il mercoledì e il giovedì e che anche [illegible] po [illegible]
Carissimi,
ci ho pe[illegible]to molto prima di scrivervi [illegible] sentendo i desideri della «Sig.ra [illegible] Giovedì», non credo [illegible] più niente vi meraviglii, anche se poi ven- [illegible] votati i desideri [illegible] comuni.
Il mio, sono certa, a molto sem- [illegible] ridicolo ■ perlomeno folle; per me, invece, ▮ importantissimo vincere.
Prima ■ tutto comprerei un costume da «Sbirulino» [illegible] quello [illegible] Signora Mondaini, poi un piccolo trasmettitore con microfono da mettere al collo, dischi per bambini, matite colorate, mascherine, palloncini, palette [illegible] per votare [illegible] Voi vi [illegible] a che cosa serviranno tutte queste cose a questa signora! [illegible] è [illegible] direte. Certo [illegible] la pazzia ■ può chiamare l'a- [illegible] che ho per i bambini.
Infatti tutti gli anni ne [illegible] nel villaggio «Lido degli aranci», in Calabria, dove trascorro le mie [illegible] occupandomi [illegible] loro, facendoli giocare, inventando di tutto per divertirli, facendo loro anche il pagliaccio.
Se poi non vincerò, al limite, mi invierete un po' di nastri incisi [illegible] per bambini.
Se credete opportuno teletonarmi vi racconterò una storia, la mia un po' triste e un po' felice.
Mi chiamo Mara, [illegible] ferrarese, da vent'anni abito a Roma, sono sposata con Massimo, siamo una di quelle coppie che gli amici definiscono splendide, forse perché, pur [illegible] avendo passato dei dispiaceri, [illegible] un bimbo di [illegible] anni — non abbiamo mai fatto pesare il [illegible] dolore agli altri —. Ci [illegible] detti — viviamo il più possibile vicino ai ragazzi ■ ci piace così di vivere con il nostro bambino.
[illegible] questo momento aspetto un vostro squillo [illegible] telefono [illegible] con fiducia, vi bacio ■ vi [illegible] braccio.
Mara Framba
Via Monte Altissimo 4
Tel. (06) 842.062 ROMA

GRP
lo spettacolo continua
Siamo i più seguiti sarà che siamo i [illegible] più bravi
[illegible] ore su [illegible]
Irradiamo [illegible] tutto il Piemonte

GRP
lo spettacolo continua
18,10
CANDY CANDY
[illegible] simpatico Cupido»
Telefilm per i bambini
[illegible] su [illegible] il Piemonte

GRP
lo spettacolo continua
19,45
SPORTOBELLO
Incontri sportivi di metà settimana
Irradiamo su [illegible] il Piemonte

GRP
lo spettacolo continua
[illegible] [illegible] ore 22,40:
Spudoratamente
Satira politica
Irradiamo su [illegible] il Piemonte

TV NAZIONALE

«Piemonte Suite» con Loredana Furno (Rete Tre)

Rete uno

12,30 **La scienza delle acque: L'ingegneria dell'acqua** (c)
13 — **Giorno per giorno,** attualità (c)
13,30 **Telegiornale - Oggi Parlamento** (c)
14,10 **Josephine Beauharnais,** sceneggiato. Ultima puntata (c)
15,15 **Speciale Tg1,** attualità (c)
FILM 16,10 **Ellery Queen: Il del gangster,** telefilm. (c)
17 — **Tg1 flash** (c)
17,05 **3, 2, 1... contatto!** Per i più piccoli (c) - **Anna capelli rossi,** cartoni animati (c) - **Ma perché? Perché vivono in società?** (c) - **Le incredibili indagini dell'ispettore Nasy,** giallo-quiz (c) - **Regazzi! Un disco** (c) - **C'era volta l'uomo,** cartoni animati (c)
18 — **Gli anniversari: Colosseo,** documenti (c)
18,30 **Musica musica** (c)
19 — **Tg1 Cronache** (c)
FILM 19,20 **Corri e scappa, Buddy,** telefilm con Jack Sheldon, Bruce Gordon
19,45 **Almanacco del giorno dopo** (c)
20 — **Telegiornale** (c)
20,40 **Flash,** gioco a premi ideato presentato da Mike Bongiorno (c)
21,55 **Dolly,** rubrica cinematografica (c)
22,10 **Speciale Tg1** (c) - Una stagione a Cortona
23,05 **Telegiornale - Oggi Parlamento** (c)

Rete due

12,30 **Un soldo, soldi,** attualità (c)
13 — **Tg2 ore tredici** (c)
13,30 **Eurovisione: dalla Val d'Isère:** Coppa del mondo di , slalom gigante femminile (c)
15,25 **Usando cinepresa: L'operazione,** documentario (c)
15,55 **Teatromusica,** quindicinale di spettacolo (c)
FILM 16,30 **La banda dei cinque: I cinque nel castello normanno,** telefilm (c)
17 — **Tg2 Flash** (c)
17,05 **Il pomeriggio,** attualità (c)
18 — **Come vivere in Polonia,** inchiesta. Seconda puntata (c)
18,30 **Dal Parlamento - Tg2 Sportsera** (c)
18,50 **Ma che storia è questa?** di Enzo Biagi
19,45 **Tg2 aperto** (c)
FILM 20,40 **Kingston dossier paura: Benvenuti a St. Germaine,** telefilm. — *Kingston parte alla volta di un'isoletta dei Caraibi per seguire un'esile traccia che con molta fortuna lo potrebbe portare chiarire il mistero della morte di un uomo d'affari americano legato alle case da gioco, nonché quello della scomparsa di un fotografo ubriacone che si interessava al caso* (c)
21,35 **Primo piano,** fatti e idee dei nostri giorni: **Nero è bello,** inchiesta. Origini e sviluppo della nuova destra «nazimaoista» (c)
22,35 **Edizione straordinaria Speciale Parlamento sulla situazione creata dal terremoto**
23,15 **Tg2 Stanotte** (c)

Rete tre

19 — **Tg3** (c)
19,30 **Tg3 regioni:** Piemonte suite (c)
20 — **Teatro acrobati,** varietà (c)
20,05 **La carta nella civiltà dei consumi:** salviamo la carta, inchiesta (c)
20,35 **Teatro acrobati,** varietà (c)
20,40 **Cifari Santi,** le canzoni di Otello Profazio (c)
21,40 **Tg3 settimanale,** servizi, inchieste, dibattiti interviste sulle realtà regionali (c)
22,10 **Tg3** (c)

TV ESTERE

Svizzera

12,30 **Sci:** Slalom gigante femminile (c)
13,35 **Sci:** Slalom gigante femminile (c)
18 — **Per i più piccoli** (c)
18,40 **Telegiornale** (c)
18,50 **Cartoni animati** (c)
19,20 **Tandem,** temi d'attualità (c)
19,50 **Il Regionale** - Telegiornale (c)
FILM 20,40 **James Dean,** di Robert Butler, con Stephen McHattie, Candy Klark, Jeanine Meadows. Drammatico
22,15 **Seconda serata con...** (c)
23,15 **Telegiornale** (c)

Montecarlo

14 — **Piazza degli affari** (c)
14,15 **Teleconomia '80** (c)
17,15 **Montecarlo news** (c)
17,30 Io, tu la scimmia, varietà (c)
18,35 **Jerome,** sceneggiato. Settima puntata (c)
FILM 19,15 **Maude: Il di Maude,** telefilm (c)
19,45 **Notiziario** (c)
20 — **Il buggzzum,** gioco a premi (c)
FILM 20,35 **L'ultima minaccia,** di Richard Brooks, con Humphrey Bogart, Ethel Barrymore. Drammatico 1952 — *Direttore di un quotidiano cerca sistema per opporsi alla vendita del medesimo decisa dalla proprietà*
FILM 22,20 **Bolle di sapone,** telefilm (c)
22,45 **Chrono,** rassegna di automobilismo (c)
23,10 **Oroscopo - Notiziario** (c)
FILM 23,35 **l'amante immortale,** di Jimmy Sangster, con Ralph Bates, Barbara Jefford. Horror 1971 (c)

Capodistria

16 — **Sci:** Slalom gigante femminile (c)
FILM 17,30 **Film**
19 — **Confine aperto,** trasmissione in lingua slovena (c)
19,30 **Jazz sullo schermo** (c)
20 — **Cartoni animati** (c)
20,15 **Telegiornale - Punto d'incontro** (c)
FILM 20,30 **Una faccia piena di pugni,** di Ralph Nelson, con Anthony Quinn, Mickey Rooney, Jackie Gleason. Drammatico
21,55 **Telegiornale** - Tutto oggi (c)
FILM 22,05 **Decamerone proibito,** di Carlo Infascelli, con Dado Crostarosa, Carlos De Carvallo. Commedia (c)

IL MEGLIO ALLA RADIO

UNO (FM 92,1)

14,03 **Pazzariello** folle, pazza, ironica scorribanda tra situazioni, personaggi Programma di Enzo Decaro e Wolfango Vaccaro
14,30 **Non vendiamo prodotti, compriamo clienti.** Storia semiseria di fatti misfatti réclame raccontata Giuseppe Lazzari
15,30 **Errepiuno.** Radiopomeriggio Franco Alunni e Gigi Grillo condotto da Giuliana Longari
16,30 **L'eroica e fantastica operetta di Via Pratello** di Giantranco Rimondi
17,03 Varie comunicazioni per pubblico giovane fra musica, cronaca e spettacolo qualche delirio. Oggi: **Al rogo... al rogo...**
18,35 **L'inconscio musicale.** Motivazione di un Motivo. Un'idea di Anna Maria Greci Dede Padovani
19,30 Privato non troppo a Adamaria Ter- . **Il trigamo.** Due atti di Piero Chiara, con Mario Scaccia, Sandra Milo, Patrizia De Clara, Elisa Ceganl. Regia di Lorenzo Salveti
21,03 **Europa musicale '80.** Programma di Liliana Pannella con la collaborazione di giovani. Dibattiti, riflessioni, curiosità, inserti musicali
21,50 **Viviamo sport** ovvero, sport come salute, tempo libero altro
22,15 **Disco Contro...** Un Personaggio al microfono con Massimo Bassoli e Luciano Alto

DUE (FM 95,6)

15 — **Radiodue 3131** (II parte). Un programma d'intrattenimento diretta
16,32 **Disco club.** Un appuntamento giornaliero con «cosiddetta» musica leggera
17,32 **Il Gruppo MIM** diretto da Orazio Costa Giovangigli presenta «I promessi sposi». Lettura integrale a più voci del di A. Manzoni
18,32 **Da New Orleans a Broadway.** Viaggio a tappe nel jazz musica leggera proposto da Walter Mauro
20,10 **Spazio X.** Spazi musicali per tutti i gusti e per tutte le età
22 — **Notte tempo.** Conduce Fabrizio Caleffi

TRE (FM 98,2)

13 — **Pomeriggio musicale.** Notizie, incontri, ti e dischi nuovi
15,30 **Un certo discorso** a cura di Pasquale Santoli
17 — **Professione bambino.** Programma di Annely Vicario
17,30 **Spazio Tre.** Musica e attualità culturali presentati da Sergio Vecchio
21 — **Il Paride.** Opera in tre atti. Testo musica di Giovanni Andrea Bontempi. Orchestra Sinfonica e Coro di Roma della Rai. Direttore Carlo Franci
23,30 Enzo Capua presenta **Il jazz.** Improvvisazione e creatività nella musica

TV REGIONALI

Radio Tele Aosta Canale 33-35

FILM 13,30 **La grande vallata: La mascherata del diavolo,** sceneggiato (c)
14,30 **Stingray,** pupazzi animati (c)
FILM 15 — **Il cavallo della tigre,** comico 1961
16,50 **Agente speciale,** telefilm (c)
17,30 **Al dell'Irrealtà,** telefilm (c)
18 — **Stingray,** pupazzi animati (c)
19 — **La grande vallata: Fuga di un selvaggio,** sceneggiato (c)
20 — **Scooby: Incontri ravvicinati**
FILM 20,30 **Washington porte chiuse,** telefilm (c)
FILM 21,30 **Totò lascia o raddoppia,** comico 1956
FILM 23 — **Agente speciale,** telefilm (c)

Studio Nord Canale

FILM 13,10 **Un giovane, giovane,** commedia 1968 (c)
FILM 16,30 **Sandok, il maciste della jungla,** avventuroso 1964 (c)
18,10 **Documentario**
18,30 **Jabber Jaws,** cartoni animati (c)
19 — **Canavese**
19,15 **risparmio** (c)
19,30 **Il mondo Charlot,** comiche
21 — **Speciale casa** (c)
21,30 **Comiche**
22 — **alla pellicola,** gioco premi (c)
22,30 **Canavese oggi**
FILM 23 — **amorosi,** drammatico 1965 (c)

Tele Malta 80 Canale 49-60

14,30 **Calciomania** (c)
FILM 15 — **Il di Magerndors,** drammatico 1958
FILM 16,45 **La donna sabbia,** drammatico 1964 (c)
FILM 18,30 **Ronda di mezzanotte,** comico
20,15 **Roger Ramjet,** cartoni animati (c)
FILM 20,45 **York Police Department,** telefilm (c)
FILM 21,15 **Sterminio grande**
FILM 23 — **Film**
0,30 **Luce rossa,** programmi sexy (c)

Telecupole Canale 57-64

FILM 14,30 **il croce pol t'ammazzo,** western (c)
16 — **Il vostro Baby-gum,** per i più piccoli (c)
16,15 **Cartoni animati** (c)
16,45 **vostro Baby-gum,** per i più piccoli (c)
17,15 **Documentario**
18 — **Falco il superbolide,** cartoni animati (c)
18,30 **Il ragazzo caverne,** cartoni animati
19,35 **Filmati musicali** (c)
19,45 **Notiziario**
20 — **Il mondo Paul,** cartoni animati (c)
FILM 20,30 **Capitan Luckner,** telefilm (c)
FILM 21 — **Washington a porte chiuse,** telefilm (c)
22 — **Slalom,** varietà (c)
24 — **Notiziario**

Teleradio city (Al) Canale 44-47

15 — **La grande pallina blu,** per i più piccoli (c)
15,30 **The Monkey,** cartoni animati (c)
16 — **Anni verdi,** per i più piccoli (c)
16,30 **Il grande Mazinger,** cartoni animati (c)
17 — **Video show** (c)
17,30 **Il vagabondo,** gioco a premi (c)
18 — **Astroganga,** cartoni animati (c)
18,30 **The Monkey,** cartoni animati (c)
19 — **Trc flash** (c)
19,30 **Il grande Mazinger,** cartoni animati (c)
FILM 20 — **Telefilm**
FILM 20,30 **Sumuro, regina di Femina,** avventuroso 1971 (c)
FILM 22,15 **Telefilm**
23,30 **Telefilm**
FILM 0,05 **Film**

Videovercelli Canale 37-60

16,30 **Teatro in provincia** (c)
18 — **Wheels,** cartoni animati (c)
18,30 **Telefilm** (c)
19 — **Laverne e Shirley,** telefilm (c)
FILM 19,30 **Agente Pepper,** telefilm (c)
20,30 **Notiziario** (c)
FILM 20,45 **Laverne e Shirley,** telefilm (c)
21,15 **Colpo grosso,** gioco a premi (c)
23,30 **Violenza sadica per vergini**

STP (Casale-Vc) Canale 50

13,30 **La posta Carima** (c)
13,45 **animati** (c)
FILM 14,15 **Agente speciale** (c)
19 — **Testimoni Geova** (c)
19,30 **Joe 90,** cartoni animati (c)
19,55 **Notizie** (c)
FILM 20 — **Agente speciale,** telefilm (c)
21 — **Speciale padano** (c)
22 — **Le stelle su noi,** rubrica di astrologia (c)
23,15 **Telenotte** (c)
FILM 23,30 **Film**
1 — **Buonanotte con...** (c)

TV PRIVATE

Tele Europa 3 — Canale 58

FILM 13,15 **Lucy e gli altri: Lucy un'altra**, telefilm (c)
13,45 **Laverne e Shirley: Lo spettacolo annuale Sig. Schotz**, telefilm (c)
14,15 **Il clan Lontani da quel vallo**, cartoni animati (c)
14,45 **Le meravigliose avventure dell'Ape Magà**, cartoni animati (c)
15,15 **Strike** (c)
FILM 15,45 **Lassù qualcuno mi attende**, di John Roy Boulting, con Peter Sellers, Cecil Parker. Commedia 1964
FILM 17,15 **Star Trek: Il pianeta Triacon**, telefilm (c)
18,15 **Il clan di Mr. Wheeler: La del dente di drago**, cartoni animati (c)
18,45 **Le meravigliose avventure dell'Ape Magà**, cartoni animati (c)
FILM 19,15 **Lucy e gli altri: Un pilota spericolato**, telefilm (c)
20 — **Temple Tam Tam: La canzone del barcaiolo**, cartoni animati (c)
20,30 **Laverne Shirley: Grazie capo pilota**, telefilm (c)
FILM 21 — **Agente Pepper: Un terrorista per bene**, telefilm (c)
22 — **Il quartiere dei più violenti**, di Harald Reinl, con George Nader, Heinz Weiss, Miha Balch. Poliziesco 1975
FILM 23,45 **Star Trek: Umiliati per forza maggiore**, telefilm (c)

Quarta Rete — Canale 22

FILM 12,45 **Film**
14,15 **Speciale casa** (c)
14,30 **Documentario**
15 — **animati** (c)
FILM 15,30 **Stamping ground**, Jasson Pohland, documentario 1977 — *Il pubblico, i solisti e i complessi al festival pop di Rotterdam del 1970* (c)
17 — **La storia dei Beatles**, quarta puntata (c)
17,30 **Mixage**, filmati musicali richiesta (c)
FILM 18,30 **1975: su New York**, di Jerry Jameson, con Joseph Bell, Jean Peters. Drammatico 1975
20 — **Speciale sport** (c)
20,20 **Speciale** (c)
FILM 20,30 **L'amica di madre**, M. Ivaldi, con Barbara Bouchet. Commedia 1974
22 — **Oroscopo** (c)
FILM 22,10 **Delirium**, di Jess Franco, con Janine Renard. Drammatico 1968 — *Attricetta di night specializzata in spettacoli per sadici incontra durante un party erotico uno psicanalista che inizia a scavare nel suo passato apprendendo cose raccapriccianti* (c)
23,45 **Il sotto la pelle**, di David Croneberg, con Paul Hampton, Lynn Lowry. Horror 1974
1,15 **Spogliarello** (c)

Videogruppo — Canale 52

13 — **Il cacciatorpediniere maledetto**, guerra
14,45 **Guida alla sopravvivenza** (c)
15 — **magie** (c)
15,30 **La principessa Zaffiro**, cartoni animati (c)
16 — **La febbre del giovedì pomeriggio**, giochi e balli per i più piccoli (c)
FILM 16,05 **Processo dottor Chattan**, telefilm (c)
FILM 17 — **Boys girls: Le meraviglie della natura**, telefilm
17,30 **Speciale casa** (c)
17,40 **Usul**, cartoni animati (c)
18 — **La febbre del giovedì pomeriggio** (c)
18,30 **La principessa Zaffiro**, cartoni animati (c)
FILM 19 — **Boys and girls**, telefilm
19,35 **Prima pagina** (c)
19,45
FILM 20 — **Un colpo inatteso**, telefilm (c)
FILM 21 — **Le novizie**, Guy Casaril, con Brigitte Bardot, Annie Girardot, Jacques Jouanneau. Commedia 1971 — *Novizia a Mentone, stanca della vita claustrale fugge Parigi dove conosce casualmente una prostituta che oltre ad offrirle ospitalità nella propria cerca di avviarla alla sua stessa professione, convincendola a travestirsi infermiera guidare un'ambulanza a bordo della quale lei esercita indisturbata le sue mansioni a qualsiasi per le vie di Parigi* (c)
FILM 22,30 **Washington a porte chiuse**, telefilm (c)
23,35 **Videonotizie**
23,50 **Prima pagina** (c)
FILM 24 — **matto: La carta più** telefilm (c)

Tele Subalpina — Canale

17,30 **Ciao ragazzi**, per i più piccoli (c)
18 — **Documentario**
19 — **Chiesa e Missione**
19,30 **Jabber jaws**, cartoni animati (c)
20 — **Chi fa da sé**
20,30 **Toni, cosa che t'las fait?**, commedia dialettale
— **Cri oggi**

Rete Manila 1 — Canale 44

14,30 **Donna** (c)
FILM 15,30 **Le cinque del terrore**, di Freddie Francis, con Peter Cushing, Michael Gough, Donald Sutherland. Horror 1966 — *Misterioso mago predice in treno orribili morti cinque compagni di viaggio costringendoli a sognare, o forse a vivere, incontri con lupi mannari, piante assassine, vendicative divinità, mozze vaganti e coniugi vampiri* (c)
17 — **Giocolandia**, per i più piccoli (c)
18 — **Taralluci e vino**, da Napoli (c)
FILM 19,30 **all'italiana**, di autori vari, con Totò, Walter Chiari, Ugo Tognazzi, Raimondo Vianello, Peppino De Filippo, Vittorio De Sica. Comico 1964 — *Sequenze tratte da film comici italiani più o meno noti, prodotti nell'arco di dieci anni*
— **Pranoterapia** (c)
21,30 **Formula nell'inferno Grand Prix**, di O. Civirani, con Graham Hill, Giacomo Agostini. Commedia 1970 — *Giovane pilota alle prime armi ha tutte le carte in regola per emergere, ma lo ostacola continuamente il capoguida che mira al titolo mondiale non vuole concorrenti nella stessa squadra* (c)
FILM 23,30 **Taxi girl**, Michele Tarantino, con wige Fenech, Aldo Maccione, Alvaro Vitali. Commedia 1977 — *Ereditato dal padre taxi, la licenza e la vocazione, nonostante le rimostranze del fidanzato (che comunque scopre essere già sposato), una ragazza s'improvvisa taxista imbattendosi in strani clienti soliti pretendere da lei prestazioni amorose di vario genere* (c)

Telepinerolo — Canale

FILM 13 — **Le armi segrete del generale Fiascone**, di Michel Deville, con Robert Hirsh. Commedia 1975 — *La turbolenta guerra combattuta da un attore di varietà che, vittima di diverse circostanze, viene scambiato dagli alleati per un ufficiale tedesco e dai tedeschi per una loro superspia* (c)
17,30 **La base**, gioco a premi per i più piccoli condotto Cino Tortorella (c)
18,30 **Cartoni** (c)
18,50 **Parliamone stasera**, a di Enzo Catania (c)
19,40 (c)
— **Sport invernali: Hockey su ghiaccio** (c)
20,20 **La sanitaria**, interviene Michele Narcisi (c)
21 — **ma vero**, varietà musicale condotto da Ric e Gian (c)

Canale 5 — Canali 61-50-32

13,30 (c)
FILM 14 — **Maya: La cospirazione Allapur**, telefilm (c)
15 — **presidente**, di Henry Verneuil, con Bernard Blier, Louis Seigner. Commedia 1961 — *Ex presidente del Consiglio, ritiratosi in pensione, scoperto che il suo delfino ha tradito i propri principi di onestà per interesse personale, torna alla carica per riportarlo sulla retta via*
16,30 **Agenti segreti: Missione speciale Lady Chaplin**, di Alberto De Martino, con Daniela Bianchi, Ken Clark, Jacques Bergerac. Spionaggio 1965 — *Un inesplicabile incidente avvenuto in un monastero della Costa del Sol; è la prima traccia che porta un agente segreto a far conoscenza con una misteriosa e fatale donna coinvolta in qualche modo nel furto di sedici bombe atomiche tenute nascoste chissà dove un'organizzazione criminale* (c)
18 — **Cartoni animati** (c)
FILM 18,15 **Salto mortale**, telefilm (c)
19,15 **Programma musicale** (c)
FILM 20,30 **collina disonore**, di Sidney Lumet, con Sean Connery, Harry Andrews, Alfred Lynch. Drammatico 1965 — *Durante l'ultima guerra mondiale cinque soldati inglesi vengono internati in un campo di disciplina comandato da un energico sergente maggiore noto per sottoporre i prigionieri a trattamenti disumani. Quando uno loro muore, compagno vorrebbe denunciare l'aguzzino, gli stessi detenuti per paura di impedirglielo*
FILM 22 — **Gli colpi dell'orologio**, telefilm (c)
FILM 23 — **Il poliziotto della brigata criminale**, di Henry Verneuil, con Jean-Paul Belmondo, Adalberto Maria Merli, Charle Denner, Lea Massari. Poliziesco 1975 — *Commissario parigino affronta due casi che a poco a poco finiscono per accavallarsi: la cattura di un sanguinario rapinatore sfuggitogli anni prima, e quella di un maniaco che si dichiara deciso ad uccidere tutte le donne che a suo parere «si avvoltolano nel fango e nella lussuria»* (c)

Televox — Canali

16 — **Università della terza età:** Letteratura inglese
18 — **Dialogo con i telespettatori**, filo diretto con Matilde Di Pietrantonio
19 — **La salute**
FILM 20 — **Repticulus**, di Sidney Pink, con Brent Majding, Asbjorg Andersen. Fantascienza 1963 — *La coda di un mostro preistorico, tenuta sotto osservazione in un laboratorio scientifico, al contatto col calore aumenta di proporzioni, si trasforma in un mostro onnivoro fugge divorando tutto ciò che incontra sulla sua strada. Le armi tradizionali non sembrano in grado di abbatterlo*
21,30 **Il trampolino d'oro**, varietà

Tv Flash — Canale 39

19 — **Track and roll** (c)
19,25 **Candid camera**
19,50 **Cavalier Costante Nicosia demoniaco ovvero: in Brianza**, di Lucio Fulci, con Rossano Brazzi, Sylva Koscina: Christa Linder, Francesca Romana Coluzzi, Ciccio Ingrassia, Valentina Cortese. Commedia 1975 — *Industriale brianzolo, del dentifricio, ospitato per una notte da ambiguo conte polacco, torna a casa timoroso di divenuto omosessuale ma scoprendo in seguito di essere invece attratto dal sangue umano. Per evitare spiacevoli incidenti e sfogare la nuova passione, decide di impiantare un'autoemoteca ad uso dei dipendenti della sua azienda che potranno usufruirne ricevendo in cambio grossi premi di produzione* (c)
21,20 **Concerto dal vivo** (c)
22 — **attualità** - Calcio: cronaca dell'incontro Italia - Svizzera (c) - Flash attualità

G. R. P. — Canali 42-66

FILM 14,15 **Doris Day**, telefilm (c)
14,50 **Spazio 5**, rubriche per la donna a cura di Andreina Levi (c)
15,55 **Laverne e Shirley**, telefilm (c)
16,30 **Taxi**, telefilm (c)
17 — **Grp flash** (c)
17,10 **Musicalmente vostro** (c)
17,15 **Pane, burro e zucchero**, per i più piccoli. A cura Alessandra Pecchio e Maurizio Introna (c)
17,45 **Il clan di Mr. Wheeler: Autostop pericoloso**, cartoni animati (c)
18,10 **Candy Candy**, cartoni animati (c)
FILM 18,45 **Diff'rent strokes, Harlem contro Manhattan c'è tempo per Arnold**, telefilm (c)
19,15 **Grp flash - Almanacco storico** (c)
19,35 **Sportobello**, rubrica sportiva. A cura di Gian Paolo Ormezzano (c)
20,05 **Musicalmente vostro**, con Peppino Gagliardi (c)
FILM 20,15 **Doris Day: Grazie, Doris**, telefilm (c)
20,50 **Il grande click, viaggio nel mondo fotografia.** Con Catherine Spaak (c)
FILM 21,30 **Laverne e Shirley**, telefilm (c)
FILM 22 — **Taxi**, telefilm (c)
22,30 **Almanacco storico** (c)
FILM 22,40 **Di che colore è il vento**, commedia (c)
0,15 **Grp flash** (c)
FILM 0,30 **Fieramosca**, di Alessandro Blasetti, con Gino Cervi, Elisa Cegani, Mario Ferrari, Clara Calamai, Andrea Checchi. Storico 1938
0,50 **giornali di oggi** (c)
FILM 2 — **Luisa, una parola d'amore**, Paul Collet e Pierre Drouot, Roger Van Hool, Martha Dewacter. Drammatico 1972 (c)
FILM 3,30 **Un uomo libero**, di Robert Muller, con Gilbert Bécaud, Olga Georges-Picot. Drammatico 1972 (c)
FILM 5 — **Attila**, di Pietro Francisci, con Anthony Quinn, Sophia Loren, Henry Vidal, Colette Regis. Storico 1954

Telestudio T. — Canali 24-45-47

FILM 13 — **Telefilm**
14 — **L'uomo ragno**, cartoni animati (c)
14,30 **Il Faraone**, sceneggiato. Quarta parte (c)
15 — **D come donna** (c)
15,30 **I fiori in casa** (c)
16,15 **Libera come il vento**, sceneggiato. Nono episodio (c)
17,05 **Ciao amici** (c)
17,15 **L'uomo ragno**, cartoni animati (c)
17,45 **Gli orsi radioamatori**, cartoni animati (c)
18,30 **Walt Disney show**, cartoni animati (c)
18,50 **Caccia tredici**, pronostici totocalcistici di Roberto Bettega (c)
19,20 **Risparmiare riscaldamento** (c)
19,45 **Buonanotte bambini**, cartoni animati (c)
20,20 **Charlie's Angels: Lady killer**, telefilm (c)
FILM 21,30 **La guerra mondi**, di Byron Haskin, con Gene Barry, Ann Robinson. Fantascienza 1953
FILM 23,30 **Colpo grosso al jumbo jet**, di Forsyt, con Joyce Jillison. Commedia 1972 —
FILM 1,30 **Il di ghiaccio**, di Umberto Lenzi, con George Rigaud. Giallo 1972

I CINEMA DI TORINO

CRITICA		PUBBLICO	
Capolavoro	●●●●●	Eccezionale	OOOOO
Ottimo	●●●●	Successo	OOOO
Favorevole	●●●	Consensi	OOO
Discusso	●●	Discordi	■O
Mediocre	●	Scarso	O

Riduzioni ad Associazioni convenzionate con l'Agis — Ci[illegible] Adriano, America, Arco, Bernini, Erba, Italia, Mitano, Odeon, Orfeo, Po, Regina, Studio Ritz, Zenit, Zeta.

cinema prime visioni

ALCIONE
c. R. Margh. 134
Tel. 287 400
Ulla e Brigitte, porno swedish story, di Norbert Terry, con Alice Arno, Solveig Joanson (Svezia - Colori) — Consuete divagazioni sul tema del sesso nel filone cinematografico oggi in voga dalle [illegible] rosse.
Orario: Ap. ore 14,30; ultimo 22,30. Viet. 18. ★ Commedia erotica
OGGI LA PRIMA
Ingresso L. 3000

AMBRA
v. C. Salute 77
Tel. 297 197
[illegible] **excitation**, ■ Russel Vincante, con Ricky Colbar, Rene Dark, Susan Wards (Usa - Colori) — Consuete divagazioni sul [illegible] del [illegible] nel filone cinematografico oggi in voga delle cosiddette luci [illegible].
Orario: 20,30; 22,30. Viet. 18. ★ Commedia [illegible]
[illegible]
non recensita
Ingresso L. 2500

AMBROSIO
c. Vitt. Eman. 52
Tel. 547.007
Fantozzi [illegible] **tutti**, di Paolo Villaggio, con Paolo Villaggio, Milena Vukotic, Gigi Reder (Italia - Col.) — Tratto dall'ultimo libro omonimo, le tragicomiche avventure dello sfortunato impiegatuccio.
Or.: 15,10; 17; 18,40; 20,30; 22,30. Non viet. ★ Commedia
Critica ●●
Pubblico OOOOO
Ingresso L. [illegible]00

ARCO-INC
c. Pr. Oddone 31
Tel. 484.621
Uomini e no, ■ Valentino Orsini, con Flavio Bucci, Monica Guerritore, Ivana Monti (Italia - Colori) — Liberamente tratta dall'omonimo romanzo di E. Vittorini, la storia di un intellettuale a Milano nell'inverno [illegible] 1944.
Or.: 15; 16,45; 18,40; 20,25; 22,15. ★ Comm. [illegible]
Critica ●●●
Pubblico OOOO
Ingresso L. [illegible]00

ARISTON
■. Lagrange 21
Tel. 546.147
Capitolo secondo, di Robert M[illegible], con James Caan, Marsha Mason (Usa - Colori) — Da una commedia ■ Neil Simon, la storia di un vedovo e di una divorziata che combattono insieme i fantasmi del passato.
Orario: 15,15; 17,40; 20; 22,20. Non viet. ★ Commedia
OGGI LA [illegible]
Ingresso L. 3500

ARLECCHINO
c. Sommeiller 22
Tel. 587.190
[illegible] **a Porta Romana**, di Bruno Corbucci, con Tomas Milian, Bombolo, Lino Patruno (Italia - Colori) — Commissario capellone e dal linguaggio fiorito scagiona ladruncolo accusato ingiustamente d'omicidio.
Orario: 15,30; 17,20; 19; 20,40; 22,30. Non vietato. ★ Poliziesco
Critica ●
Pubblico OOOOO
Ingresso L. 3500

ARTISTI
EROTIC Center
v. Artisti
Tel. 831.374
[illegible] **ingorda**, ■ Alphonse Beni, [illegible] Jacques Marbeuf, Muriel Vatel, Gilbert Servien (Francia - Colori) — Consuete divagazioni sul tema del sesso nel filone cinematografico oggi in voga delle cosiddette luci rosse.
Orario: Ap. ore 15; ultimo 22,30. Viet. 18. ★ Commedia erotica
[illegible] VISIONE
non recensita
Ingresso L. 2500

ASTOR
v. Viotti 6
Tel. 519.516
L'[illegible] più pazzo del mondo, ■ J. Abrahams, D. ■ J. Zucker, con Robert Stack, Julia Hagerty (Usa - Colori) — Farsesche peripezie di un jet incontrollato essendo l'equipaggio vittima di un malessere misterioso.
Orario: 15,30; 17,25; 19,10; 20,50; 22,35. Non viet. ★ Commedia
Critica ●●
Pubblico OOOO
Ingresso L. 3500

AUGUSTUS
p. C.L.N. 248
Tel. 530.714
Fico d'India, ■ Steno, [illegible] Renato Pozzetto, Gloria Guida, [illegible] Maccione (Italia - Colori) — Serie ■ divertenti equivoci sul consueto canovaccio imperniato su marito, moglie e l'altro. Non vietato.
Or.: 15,10; 17,05; 18,40; 20,25; 22,30. ■ Commedia
Critica ●
Pubblico OOOOO
Ingresso L. 3000

CAPITOL
v. S. Dalmazzo 24
Tel. 540.605
Quando chiama [illegible] sconosciuto, di Fred Walton, con Charles Durning, Carol Kane (Usa - Col.) — Misteriosa telefonata a una baby-sitter preannuncia le morte dei due bimbi affidatile. Anni dopo il telefono squilla...
Orario: 15,30; 17,15; 19; 20,50; 22,40. Viet. 14. ★ Thriller
OGGI LA [illegible]
Ingresso L. 3500

CENT[illegible]
d'Essai
v. C. Alberto 27
Tel. 540.110
Roadie, di Alan Rudolph, con Art Carney, Kaki Hunter, Alice Cooper, Roy Orbison (Usa - Colori) — Per le strade ■ mezza America le vicende di due ragazzi innamorati fanatici [illegible] rock e tanta [illegible]. Non viet.
Orario: 16; 18,10; 20,20; 22,30. ■ Musical
Critica ●●●
Pubblico OO
Ingresso L. 3000

CRISTALLO
v. Goito ■
Tel. 650.71.00
Poliziotto superpiù, di Sergio Corbucci, con Terence Hill, Ernest Borgnine, Joanne Dru (Italia - Colori) — Tranquillo poliziotto a cui un'esplosione plutonica ha dato saltuari extrapoteri, in una serie ■ pazze vicende.
Orario: 16; 18,10; 20,20; 22,30. Non viet. ★ Avventuroso
Critica ●●
Pubblico OOOO
Ingresso L. 3500

DORIA
v. Gramsci
Tel. 542.422
American [illegible]ò, ■ Paul Schrader, con Richard Gere, Lauren Hutton (Usa - Colori) — Bel ragazzo affascinante, amante a pagamento ■ ricca signora, [illegible] coinvolto in pericolosa vicenda. Vietato 18.
Orario: 15,30; 18; 20,15; 22,30. ★ Drammatico
Critica ●●
Pubblico OOOOO
Ingresso L. [illegible]

GIOIELLO
v. C. Colombo 31
Tel. 500.760
Due sotto il divano, di Ronald Neame, con G. Jackson, ■. Matthau (Usa - Colori) — Agente CIA, aiutato ■ donna ex-spia, scrive memoriale incandescente. Servizi segreti di tutto il mondo ■ cercano affannosamente.
Orario: 16,30; 18,30; 20,30; 22,30. Non viet. ★ Commedia
Critica ●●●
Pubblico OOOO
Ingresso L. 3000

IDEAL
■. Beccaria 4
Tel. 541.523
Countdown, dimensione zero, ■ Don Taylor, con K. Douglas, M. Sheen, K. Ross (Usa - Colori) — Portaerei nucleare nel Pacifico viene proiettata indietro [illegible] tempo e si trova ■ [illegible] alla battaglia ■ Pearl Harbor.
Orario: 16,30; 18,35; 20,25; 22,30. Non viet. ★ Fantascienza
Critica ●●
P[illegible] OOOOO
Ingresso L. 3500

LILLIPUT
v. XX Sett. 15 bis
Tel. 537.100
Due [illegible] il divano, di Ronald Neame, con ■. Jackson, W. Matthau (Usa - Colori) — Agente CIA, aiutato da donna ex spia, scrive memoriale incandescente. Servizi segreti di tutto il mondo ■ cercano affannosamente.
Orario: 15; 16,50; 18,50; 20,40; 22,40. Non viet. ■ Commedia
Critica ●●●
Pubblico OOOO
Ingresso L. 3500

LUX
Gall. S. Federico
Tel. 541.283
Brubaker, ■ Stuart Rosemberg, con Robert Redford, Yaphet Kotto, Jane Alexander (Usa - Colori) — Direttore di carcere, progressista per i [illegible] metodi moderni, si scontra con i politicanti a gli stessi detenuti.
Orario: 15; 17,40; 20; 22,20. Non viet. ★ Drammatico
Critica ●●■
Pubblico OOOO
Ingresso L. 3500

METROPOL
v. Pr. Tommaso 6
Tel. 650.54.70
Porno proibito, di Lewis Morton, con Henrietta [illegible], Linda Wong (Usa - Colori) — Consuete divagazioni sul tema del sesso nel filone cinematografico oggi ■ voga [illegible] cosiddette luci [illegible]. Viet. ■.
Orario: 14,30; 16; 17,40; 19,10; 20,40; 22,30. ★ Commedia erotica
PRIMA VISIONE
non recensita
Ingresso L. 3000

MILANO
LUCE ROSSA
v. Milano 8
Tel. 530.256
Sweet savage, ■ Ann Perry, con Carol Connory, Aldo Ray, John Holladaugh (Usa - Colori) — Consuete divagazioni sul tema d[illegible] sesso [illegible] filone cinematografico oggi in voga delle cosiddette luci rosse. Viet. 18.
Orario: Ap. ore 10; ultimo 22,30. ★ Commedia erotica
[illegible] VI[illegible]
non recensita
Ingresso L. 2500

NAZIONALE
v. Pomba 7
Tel. 518.850
La dottoressa ci sta col colonnello, di M.M. Tarantini, con Nadia Cassini, Lino Banfi, Alvaro Vitali, Melisa Longo (Italia - Colori) — Consuete avventure amorose della nota dottoressa attorniata [illegible] maschi famelici
Orario: 15; 16,40; 18,35; 20,30; 22,30. Non viet. ★ Commedia
[illegible] VI[illegible]
[illegible] recensita
Ingresso L. 3000

OLIMPIA
v. Arsenale 31
Tel. 532.448
Ho fatto splash, ■ ■. Nichetti, con Maurizio Nichetti (Italia - Col.) — Il regista-attore di «Ratataplan» nei panni ■ uno sconcertante e ingenuo individuo sprovveduto nei confronti della civiltà dei consumi.
Orario: 15,10; 17; 18,50; 20,40; 22,30. Non viet. ★ Commedia
Critica ●●●
Pubblico OOOO
Ingresso L. 3500

ORFEO
p. Carlina
Tel. 839.6701
[illegible] sesso e... pasticcia, ■ Siggy Gotz, con E. Volkmann, A. Grill (Ger[illegible] - Colori) — Consuete divagazioni sul tema [illegible] [illegible] nel filone cinematografico oggi ■ voga delle cosiddette luci rosse. Viet. ■.
Orario: Ap. ore 15; ultimo 22,30. ■ Commedia [illegible]
PRIMA VISIONE
non recensita
Ingresso L. 2500

PRINCIPE
v. Princ. d'Acaja [illegible]
Tel. 760.951
Jovaline ■ viziosa, ■ Gunther Otto, con Karine Gambier, Leila Vigso (Francia - Colori) — Consuete divagazioni sul tema [illegible] sesso nel filone cinematografico oggi in voga delle cosiddette luci rosse. Viet. 18.
Orario: Ap. 15; ult. 22,30. ★ Commedia erotica
PRIMA VISIONE
non recensita
Ingresso L. 2500

REGINA
c. R. Margh. 123
Tel. [illegible]
Libidine, con Ajita Wilson, Cinzia De Carolis (Italia - Colori) — Consuete divagazioni sul tema del [illegible] nel filone cinematografico oggi in voga delle cosiddette luci rosse.
Orario: Ap. ore 10; ultimo 22. Viet. 18. ★ Commedia erotica
PRIMA VISIONE
non recensita
Ingresso L. [illegible]00

REPOSI
v. XX Settembre
Tel. 531.400
Blitz nell'Oceano, ■ Jerry Jameson, con Jason Robards, Richard Jordan, Alec Guinness, David Selby (Usa - Colori) — Tratto dal romanzo di Clive Cussler, lo spettacolare recupero del relitto del «Titanic». Non viet.
Orario: 15; 16,50; 18,50; 20,40; 22,40. ★ Avventuroso
Critica ●●
Pubblico OOOO
Ingresso L. 3500

ROMANO
Galleria Subalpina
Tel. 510.145
Oltre il giardino, di Hal Ashby, con P. Sellers, S. MacLaine, M. Douglas (Usa - Col.) — Ascesa alla Casa Bianca di un giardiniere analfabeta, la cui semplicità viene scambiata per genialità politica. Non viet.
Or.: 15,30; 17,40; 20,05; 22,30. ● Oscar 1980. ★ Commedia
Critica [illegible]
Pubblico OOOO
Ingresso L. 3000

STUDIO RITZ
v. Acqui 2
Tel. 830.521
[illegible] **that jazz**, ■ [illegible] Fosse, con Roy Scheider (Usa - Colori) — Vita frenetica, gioie e dolori di un regista-coreografo durante l'allestimento di un «musical show» ■ Broadway, 4 premi Oscar e Palma d'O[illegible] Cannes.
Orario: 16; 18,10; 20,20; 22,30. [illegible] viet. ■ Commedia [illegible]
Critica [illegible]
Pubblico OOOO
Ingresso L. 3000

TORINO
v. Buozzi 6
Tel. 530.353
Clarissa, di Burd Tranbarre, con [illegible]gitte Lahaye, Cristel Lauris, Domini[illegible] Aveline (Francia - Colori) — Consuete divagazioni sul tema del sesso nel [illegible] cinematografico oggi in [illegible] [illegible] cosiddette luci rosse.
Or.: Ap. ore 14,30; ultimo 22,30. Viet. 18 ★ Commedia erotica
[illegible] VISIONE
non recensita
Ingresso L. 3000

[illegible] VIP
c. Casale 106
Tel. 832.086
Il ci[illegible] di Robert K[illegible]er: **Ice** (1968, Usa - Colori) — Il tema della guerriglia urbana, divenuta tragica realtà con il terrorismo diffuso, proiettato in un futuro indeterminato. Ingresso soci Ataca L. [illegible].
Orario: proiez. [illegible]ifica ore 21. ★ Drammatico
OGGI LA [illegible]
[illegible] L. 2500

VITTORIA
v. Roma 336
Tel. 511.789
[illegible] **le bionde**, di Giorgio Capitani, con E. Montesano, J. Rochefort, C. Clary, I. Desny (Italia - Colori) — Crisi d'identità di [illegible]mo che scrive [illegible]anzi di successo per conto di un altro divenuto ricco e famoso.
Orario: 15,30; 18; 20,15; 22,30. Non viet. ★ Commedia
Critica ●●
Pubblico OOOO
Ingresso L. 3500

AMERICA
v. Frejus [illegible]
Tel. 446.764
[illegible] [illegible]: **The end**, con Robert [illegible]. Edizione originale in inglese [illegible] preascolto [illegible] guida scritta, in [illegible] o su [illegible]. Ore 20 introduzione e preascolto: ore 21,30 film.
Orario: 20; 21,30. ★ Avventuroso
Critica [illegible]
Pubblico OOOO
Ingr. L. 2000 + 500

ZETA INTERN.
v. Cibrario 88
Tel. 749.2907
[illegible] [illegible] **Conoscenza carnale**, di Mike Nichols, con Jack Nicholson, Candice Bergen (Usa - Colori) — Per il ciclo «Perfezioniamo il nostro inglese», i dialoghi spregiudicati di tre studenti.
Orario: 20; 22,30. Viet. 18 (solo oggi) ■ Commedia
RIEDIZIONE
(1971)
Ingresso n.p.

proseguimenti prime visioni

ACAPULCO
v. Donizetti 6
Tel. 851.264
[illegible] [illegible] [illegible], di Mariano Laurenti, c[illegible] Anna Maria Rizzoli, Gianfranco D'Angelo, Enzo Cannavale, Vincenzo Crocitti (Italia - Colori) — Soliti fanciulloni a caccia d'avventure si trasferiscono sui monti.
Orario: 20,45; 22,30. Non viet. ■ Commedia
[illegible] VI[illegible]
non recensita
Ingresso L. 2000

ALEXANDRA
v. Sacchi 18
Tel. 511.293
Viaggi erotici, ■ Gunter Otto, [illegible] Judith Fritsch, Rosi Meyr, Renate Kasche (Germania - Colori) — Consuete divagazioni sul tema del sesso nel filone cinematografico oggi in voga delle cosiddette luci rosse. Viet. 18.
Orario: 14,05; 15,45; 17,25; 19,05; 20,45; 22,30. ★ Commedia erotica
[illegible] VISIONE
[illegible] recensita
Ingresso L. 1500

APOLLO
l.go Giachino 91
Tel. 215.685
La settimana bianca, di Mariano Laurenti, con Anna Maria Rizzoli, Gi[illegible]franco D'Angelo, Enzo Cannavale, Vincenzo Crocitti (Italia - Colori) — Soliti fanciulloni a caccia di avventure si trasferiscono sui monti.
Orario: 20,45; 22,30. Non viet. ★ Commedia
[illegible] VISIONE
[illegible] [illegible]ita
Ingresso L. 2000

ELISEO
piazza Sabotino
Tel. 335.98.15
Il casinista, di P.F. Pingitore, con Pippo Franco, Renzo Montagnani, Enzo Cannavale (Italia - Colori) — N[illegible] trio di attori per illustrare le tragicomiche avventure di [illegible] ingenuo e [illegible] po' strambo pugile.
Orario: 20,30; 22,30. Non viet. ■ Commedia
[illegible] VISIONE
[illegible] [illegible]ita
Ingresso L. 2000

FARO
via Po 30
Tel. 832.214
L'impero colpisce ancora, di Irvin Kershner, con Mark Hamill, Harrison Ford, Carrie Fisher, Anthony Daniels (Usa - Colori) — Il malvagio imperatore di «Guerre stellari» tenta nuovamente di impadronirsi dello spazio.
Orario: 16,30; 18,30; 20,30; 22,30. Non viet. ★ Fantascienza
Critica ●●■
Pubblico OOOOO
Ingresso L. 2000

[illegible]A
c. Trapani 57
Tel. 372.057
Taglio di diamanti, di Don Siegel, con Burt Reynolds, David Niven, Lesley-Anne Down (Usa - Colori) — Miliardario americano e ricchissima cleptomane rubano gioielli tenuti d'occhio da astuto ispettore di Scotland Yard.
Orario: 20; 22,20. Non viet. ★ Commedia
Critica ●●●
Pubblico OOO
Ingresso L. 1500

FORTINO
via Cigna 47
Tel. [illegible]
Travolti [illegible] **da un insolito** [illegible] **nell'azzurro** [illegible] **d'agosto**, di Lina Wertmüller, con Mariangela Melato, Giancarlo Giannini (Italia - Colori) — Battibecchi tra ricca signora milanese e povero marinaio meridionale.
Orario: Ap. ore 20. Viet. 14. ■ Commedia
RIEDIZIONE
(1974)
Ingresso L. 1200

LA PERLA
c. De Gasperi 26
Tel. 584.791
La locandiera, di [illegible]. Gavaro, [illegible] C. Mori, A. Celentano, [illegible]. Villaggio, G. Cavina (Italia - Colori) — L'affascinante Mirandolina e i suoi bizzarri pretendenti nella trasposizione cinematografica della commedia di Goldoni.
Orario: 16,10; 18,20; 20,30; 22,30. Non viet. ★ [illegible]
Critica ●
Pubblico OOOO
Ingresso L. 2000

MAFFEI
v. Pr. Tommaso 5
Tel. 683.354
Sexy bistrò, di Jurgen Enz, con Gini Noack, Anderl Bauerl (Germania - Colori) — Consuete divagazioni sul tema [illegible] sesso nel filone cinematografico oggi in voga delle cosiddette luci rosse. Vietato 18.
Or.: 14,30; 16; 17,40; 19,10; 20,50; 22,30. ★ Commedia [illegible]
PRIMA VISIONE
non recensita
Ingresso L. 3000

MASSAUA
p. Massaua 9
Tel. 795.803
L'impero colpisce ancora, di Irvin Kershner, con Mark Hamill, Harrison Ford, Carrie Fisher, Anthony Daniels (Usa - Colori) — Il malvagio imperatore di «Guerre stellari» tenta nuovamente di impadronirsi dello spazio.
Orario: 20,10; 22,30. Non viet ■ [illegible]
Critica ●●■
Pubblico OOOOO
Ingresso L. 2000

MASSIMO
v. Montebello 8
Tel. 876.061
Non ti conosco più amore, di Sergio Corbucci, con Monica Vitti, Johnny Dorelli, Luigi Proietti (Italia - Colori) — Per riconquistare il marito finge di non riconoscerlo, suscitando così [illegible] sua gelosia.
Orario: non comunicato. Non viet. ■ [illegible]
Critica [illegible]
Pubblico OOOOO
Ingresso L. 2000

PUNTODUE
d'Essai
v. Garibaldi 30
Tel. 545.246
The Rose, di Mark Rydell, con Bette Midler, Alan Bates, Frederic Forrest (Usa - Colori) — Vita, angosce, carriera e tragica fine ■ Janis Joplin, la più grande cantante rock americana della fine degli Anni Sessanta.
Orario: 17,30; 20; 22,30. Non viet. ★ Drammatico
Critica [illegible]
Pubblico OO
Ingresso L. [illegible]000

ROMA
Porno in blue
v. S. Donato 40
Tel. 487.765
Porno nude look, ■ Claude Pierson, con Khorteou Slyiver (Francia - Colori) — Consuete divagazioni [illegible] [illegible] [illegible] sesso nel filone cinematografico oggi in voga delle cosiddette luci rosse. Viet. 18
Orario: Ap. ore 15; ultimo 22,30. [illegible] [illegible]
PRIMA [illegible]
non recensita
Ingresso L. 2000

[illegible]Y
MOVIE ONE
c. Belgio 53
Tel. 874.171
Condominio erotico, di Franz Marischka, [illegible] Gisela Krauss, Daniela Sander, Peter Steiner (Germ. - Col.) — Consuete divagazioni sul tema del sesso nel filone cinematografico oggi in voga delle cosiddette luci rosse.
Orario: Ap. [illegible] 15; ultimo 22,30. Viet. 18. ★ Commedia ero[illegible]
PRIMA VISIONE
non recensita
Ingresso L. 2500

[illegible]
v. Courmayeur 2
Tel. 850.608
L'insegnante ■ mare con tutta la classe, ■ [illegible]. Tarantini, con Anna Maria Rizzoli, Lino Banfi, Alvaro Vitali (Italia - Colori) — Solita infaticabile e bella professoressa conduce al mare i suoi indisciplinati allievi.
Orario: 20; 22,30. Viet. 14. ■ Commedia erotica
PRIMA VISIO[illegible]
non recensita
Ingresso L. 1500

STATUTO
v. Cibrario 16
Tel. 487.051
Bentornato Picchiatello!, ■ Jerry Lewis, con Jerry Lewis, Susan Oliver, Roger C. Carmel, Deanna Lund (Usa - Colori) — Con ■ medesima [illegible] comica [illegible] gioventù, torna Jerry Lewis in [illegible] film [illegible] lui stesso [illegible].
Orario: 15; 16,50; 18,40; 20,30; 22,30. ★ Commedia,
Critica ●●●
Pubblico OOO
Ingresso L. [illegible]

VITTORIO V.
doppia luce rossa!
p. Vitt. Veneto ■
Tel. 871.642
Slow job... dolce lingua, di Alberto Cavallone, con [illegible] Michali, Anna Massarelli (Italia - Colori) — Consuete divagazioni sul [illegible] del sesso nel filone cinematografico oggi ■ voga [illegible] cosiddette luci rosse.
Orario: Ap. ore 14,30. Viet. 18. ★ Commedia erotica
PRIMA [illegible]
non [illegible]
Ingresso L. 1500

seconde e altre visioni

CONTINENTAL (via [illegible] 348; ■. 697.068)
Il casinista, P. Franco, ■. Montagnani (comico). Non viet. ★ Commedia

GIANDUJA - MARIONETTE LUPI
Oggi ore 15 e 16,45 C'era [illegible] volta Pollicino, di ■. Boisrond, con Tytoyo, colori. ■ Commedia

HOLLYWOOD (corso R. Margherita 105, tel. 851.904)
La furia umana del Kung-Fu, Kiang Sheng. Non viet. 1ª vis: Torino. ★ Lotta orientale

NUOVO ODEON (via Venazio 8, tel. 749.2362)
Il cavaliere elettrico, ■ Sidney Pollack, con Robert Redford, Jane Fonda. Techn. [illegible] viet. Ap. 20. ■ Commedia

ZONA CENTRO

CABARET [illegible] (via Cavour 7, tel. 516.045)
«Ia boite del cinema»: dalle 16 alla 20 erotismo nel cinema: **Libido**, novità assoluta; **Le avventure erotiche di Casimiro** (2ª parte). Ingresso soci. ★ Erotico

CINECLUB (via F.lli Calandra 15, tel. 447.2868)
Questa sera anteprima hard-core edizione italiana **Privacy sex**, 1° spettacolo ore 20,30 continuato. Ingresso soci. ★ Erotico

MOVIE [illegible] (via P. Amedeo 5)
Lulù (Die Buchse der Pandora) ■ Georg Wilhelm, Pabst con Louise Brooks (muto con didascalie in italiano). Ore 20; 22,15. ■ Commedia drammatica

PO (via Po 21, tel. 510.486)
Il racket dei sequestri. ★ Drammatico

CROCETTA - S. RITA - MIRAFIORI

ADRIANO (via Sacchi [illegible] tel. 587.715)
Coppia perfetta. ★ Commedia

GIARDINO d'Essai (via Montalcone 82, tel. 326.873)
I giorni contati, P. Pistrangeli, Ivan Della Mea. Ore 20; 22,30. ★ Commedia

[illegible] (via Tunisi 92, tel. 390.711)
[illegible] musicale. Ore 21.

VINZAGLIO (corso D. Abruzzi 102, tel. 586.125)
Ritorna Dustin Hoffman nel suo capolavoro: **Alfredo, Alfredo**, di Pietro Germi, con Carla Gravina, Stefania Sandrelli, Duilio Del Prete. 20,10; 22,30. ■ Commedia drammatica

ZONA S. PAOLO

[illegible] **PAOLO** (via Cesana 80, tel. 372.637)
Il [illegible] di Palma d'acciaio. Techn. Non viet. ■ Lotta [illegible]

ZONA FRANCIA

BERNINI (corso Tassoni 3, [illegible] 749.3843)
Ciao maschio, di M. Ferreri. Viet. [illegible]. ■ Drammatico
★ Segnalato dalla critica.

ZETA d'Essai (via Cibrario 88, tel. 749.2907)
Cane di paglia, di [illegible]. Peckinpah, [illegible] [illegible]. Hoffman. Viet. 18. Ap. 20, ult. 22,30. Ultimo giorno. ★ Drammatico

ZONA MAD. CAMPAGNA - LUCENTO

JOLLY (via Vercelengo 130, [illegible]. 290.161)
Doppia luce [illegible]: sullo schermo [illegible] **sensation**. V. 18. ★ Erotico
Sul palcoscenico: Monica.

ZONA [illegible] - [illegible] PARCO

[illegible]**DOR** (largo G. Cesare 105, tel. 267.974)
Aprici con amore. Viet. [illegible]. ■ Erotico

ZONA NIZZA - LINGOTTO

CABIRIA d'Essai (piazza Bengasi, tel. 608.0553)
Conoscenza carnale, J. Nicholson. Ore 20,30; 22,30. ★ Commedia

CUORE* (via Nizza 56, ■. 687.668)
Kramer contro Kramer, Dustin Hoffman, Meryl Streep. Techn. Ore 19,30; 22,15. ★ Commedia drammatica

SPEZIA (via Nizza 170, tel. 6963.617)
La contessa, la contessina e la [illegible]. Viet. 18. ■ Erotico

★ Film segnalato dalla critica: C[illegible] [illegible] (Bernini).

TEATRI

[illegible] - **TEATRO [illegible]**: ore 20,30 il Teatro Stabile di Catania in «Pipino il breve» con Tuccio Musumeci e Tony Cucchiara. Spettacolo in abbonamento. Tel. 544.562 - 556.246 - 535.440.
ARALDO (v. Chiomonte 3, tel. 331.764): Comune ■ Torino - IV Dipartimento - Prog. speciale Artom - Rassegna della Coop. Torinouno. Esempi e sintomo di lavoro e spettacolo a [illegible] dal Gruppo ■ Animazione Culturale e Teatrale «W. Benjamin» (vedi riquadro).
AUDITORIUM DI TORINO: oggi ore 18,10 direttore Ernest Bour, pianista Roberto Cappello. Stravinskij: ■reetings prelude, Tango-Scherzo alla russa. Quattro impressioni norvegesi; Gershwin: Rapsodia in blu, per pianoforte e orchestra; Franck: Variazioni sinfoniche, per pianoforte e orchestra; Honegger: Pacific 231, movimento sinfonico, Rugby, movimento sinfonico. Orche[illegible] Sinfonica della R[illegible] di Torino (Ingresso L. [illegible].
[illegible] **VOLTAIRE**: stasera [illegible] 21,30 «Panna acida» di Angelo Finocchiaro ■ Carlina Torta, Amato Pannasili[illegible] Teatro del Sole di Milano. Uno spettacolo esplosivo con le 2 protagoniste di Maurizio [illegible]ti in «Ho fatto splash». Ingresso soci. Riduz. speciali studenti.
[illegible] - **TEATRO [illegible]** [illegible] 15 (recita scolastica) e [illegible] 20,30 il Piccolo Teatro ■ Milano presenta «Minnie la candida» di Massimo Bontempelli. Sperla[illegible] in abbonamento. Tel. 544.562 - 556.246.
CENTRALINO (v. delle Rosine 16, tel. 837.500): ore 21,30 Gli Stranivari.
CONSERVATORIO-I [illegible] DI [illegible] [illegible] 21 Vincitrice 2° Concorso Internazionale d'Arpa «Premio Musicale Valsesia». Programma [illegible] definire. Ingresso gratuito. [illegible] «Danza moderna», tel. 690.[illegible].
GIANDUJA MARIONETTE LUPI: vedi cinema.
GOBETTI - TEATRO STABILE: ore 20,30 il Teatro Niccolini-Il Granteatro presenta «Anfitrione» di Molière. Regia di Carlo Cecchi. Spe[illegible] in abbonamento. Tel. 544.562 - 556.246.
ITALIA: ore 21,15 Gipo in «Giromin a vaui mariessal». Pron. v. Nizza, 138, ■. 696.4021. Ultimi 4 giorni.
MACARIO (v. S. Teresa 10, tel. 533.846 - 556.922): da stasera il cabaret di Leo Guilotta.
NUOVO: «Corsi di mimo» a cura di A. Musoni. Tel. [illegible].
NUOVO-SALA VALENTINO: ore 21,15 i Pipistri in «La tragica istoria del dott. Fausto», tel. 655.552.
POLITECNICO DI TORINO-AULA I (c.so Duca Abruzzi 24): [illegible] 18,30 i Balletti di Susanna Egri «Danza e religione». Ingresso L. 1000. Gratis per studenti Politecnico.
PICCOLO REGIO: ore 10,30 riserv. scuole «Damira placata» di M.A. Ziani. Direttore Alberto Peyretti.
TEATRO REGIO: ore 20,30 Turno B «Il Trovatore» di G. Verdi.
TEATRO STABILE - [illegible] SCUOLARAGAZZI: al Piccolo Valdocco (via Salerno 12), ore 16: **Quellidigrok** in «La magia di Franco e Dalide» di Gianfranco Bestetti.

PALAGHIACCIO-TORINO ESPOSIZIONI: or.: 15-17,15; 20,30-22,45.

CIRCHI

AL CIRCO [illegible] [illegible] (Parco Pallavicina, tel. 743.950): strepitoso successo, 2 spettacoli al giorno: ore 16,15 e 21,15.

CINEMA CINTURA PIEMONTE LIGURIA

AVIGLIANA
Corso: Ema e i suoi amici. V. 18.
CARIGNANO
Peter: 2001 odissea nello spazio.
CARMAGNOLA
Lux: Arrivano le ragazze blue porno. V. 18.
Margherita: Chissà perché capitano tutte a me. Non viet.
CHIERI
Nuovo Chierese: Joanna porno tartalla.
CHIUSA SAN MICHELE
Gloria: Un uomo in ginocchio.
CHIVASSO
Nuovo Moderno: Countdown dimensione zero.
Politeama: Uno strano tipo.
CIRIE'
Catalano: 4 mosche di velluto grigio.
Italia: Il casinista, Pippo Franco. Techn. Non viet.
Nuovo: Ho fatto splash, M. Nichetti. Techn. Non viet.
CUORGNE'
Perona: Il buco nero.
Margherita: Gloria.
LANZO
Catalano: Esperienze erotiche di femmine in calore. V. 18.
LEINI'
Ambra: Coma profondo.
MONCALIERI
Italia: Le porno attrici, Simone Sibilla. Viet. 18.
NICHELINO
Superga: Fuga dall'inferno.
ORBASSANO
Moderno: I ragazzi Fic Fic. V. 18.
PINEROLO
Hollywood: Sexy fantasy.
Italia: Zucchero miele e peperoncino.
Primavera: Patrick.
Rex: Roba che scotta.
PIOSSASCO
S. Giorgio: Bocca da fuoco.
SESTRIERE
Fraiteve: La bambolona.
SETTIMO
Beccaris: Qua la mano.
SUSA
Cenisio: La sfida degli invincibili campioni.
VALPERGA
Ambra: Ratataplan.
VENARIA
Supercinema: Dracula.

ALESSANDRIA

Alessandrino: Fantozzi contro tutti.
Ambra: La vendetta della pantera rosa.
Comunale: Mi gioco la bambina.
Corso: Blitz nell'oceano.
Cristallo: Mia moglie l'eroticissima.
Galleria: Oltre il giardino.
Moderno: Robert Redford è Brubaker.
ACQUI TERME
Ariston: Poliziotto super più.
Cristallo: Al Pacino - Cruising.
CASALE MONFERRATO
Moderno: L'aereo più pazzo del mondo.
Nuovo: La locanda dell'allegra mutanda.
Politeama: Zucchero, miele e peperoncino.
Vittoria: Fantozzi contro tutti.
NOVI LIGURE
Cristallo: Blue sensation.
Iris: Il ritorno delle cinque dita d'acciaio.
Italia: Ho fatto splash.
Moderno: Il buco nero.
OVADA
Lux: Giochi erotici in Danimarca.
Moderno: L'uomo dalla mano d'acciaio.
Torrielli: Cross: la grande caccia.
SERRAVALLE SCRIVIA
Lara: Capitan Roger.
TORTONA
Moderno: Il buco nero.
Sociale: Varietà con spogliarello.
Verdi: Racconti nel letto.
VALENZA PO
Nuovo Italia: Unico indizio un anello di fumo.
Teatro: La ragazza del porno show; pom.: Superbunny.
VOGHERA
Arlecchino: La locandiera.
Galvani: Esecuzione al braccio 3.
Roma: Delitto a Porta Romana.
Sociale: I cavalieri dalle lunghe ombre.

ASTI

Lux: Ho fatto splash.
Politeama: Odio le bionde.
Salone: Cacciatori della notte.
Splendor: La pomo teen-ager.
Vittoria: Brubaker.
CANELLI
Balbo: riposo.
Ragno d'Oro: Qualcuno volò sul nido del cuculo.
MONCALVO
Nuovo: Dracula.
NIZZA
Aurora: I ragazzi del coro.
Lux: riposo.
Sociale: Porno amanti miei.
Verdi: La pretora.
SAN DAMIANO
Lux: La tigre si scatena.
Splendor: riposo.
Cristallo: riposo.

CUNEO

Corso: Cruising.
Fiamma: Fantozzi contro tutti.
Italia: riposo.
Nazionale: Poliziotto solitudine e rabbia.
ALBA
Corino: Ragazze di buona famiglia.
Eden: La mia brillante carriera.
BENE VAGIENNA
Allodi: I grossi bastioni.
BORGO SAN DALMAZZO
Moderno: L'isola della paura.
Don Bosco: riposo.
BOVES
Nuovo: La soldatessa alla visita militare.
BRA
Impero: I giochi olimpici del sesso.
Politeama: Fico d'India.
Vittoria: New York, New York.
BUSCA
Nuovo: Golden girl.
CARAGLIO
Splendor: Super excitation love.
CEVA
Doria: La rose di Danzica.
CORTEMILIA
Nuovo: riposo.
COSTIGLIOLE SALUZZO
Nuovo Moderno: riposo.
DRONERO
Iris: Sei uomini d'acciaio.
FOSSANO
Astra: Jonas che avrà 20 anni nel 2000.
Iride: Paris scandale.
MONDOVI'
Corso: Temporal Rosy.
Italia: La locandiera.
ORMEA
Arbion: Si salvi chi vuole.
PIASCO
La Rosa: Il cavaliere elettrico.
ROBILANTE
Robilantese: La tarantola dal ventre nero.
SALUZZO
Civico: Non ti conosco più amore.
Italia: Super hard core.
Splendor: Apocalisse domani.
SAVIGLIANO
Aurora: riposo.
Nazionale: riposo.
Ritz: Horror show.
VERZUOLO
Corso: riposo.
VILLAFALLETTO
Moderno: L'isola della paura.

NOVARA

Astra: Clito pelato del sesso.
Coccia: stagione lirica: «Andrea Chenier».
Eccelsior: Gli scippatori.
Vittoria: Il buco nero.
ARONA
Roma: Savana: violenza carnale.
Moderno: La locandiera.
Lux: Arrivano i bersaglieri.
BORGOMANERO
Moderno: Trentanove scalini.
Nuovo: La locandiera.

DOMODOSSOLA
Corso: L'isola della paura.
GALLIATE
Smeraldo: Giallo napolitano.
GOZZANO
Sociale: Corpi bagnati.
OMEGNA
Sociale: Il pirata.
TRECATE
Comunale: Hong Kong operazione droga.
Vittoria: Doppio sesso incrociato.
VERBANIA
Ariston: Sexy risoni.
Vip: I giganti del West.
Sociale (Intra): Poliziotto superpiù.
Sociale (Pallanza): Fico d'India.
CANNOBIO
Diana: Fuga di mezzanotte.
ROMAGNANO SESIA
Casa del popolo: La viziosa.

VERCELLI

Astra: La cugina del prete.
Civico: riposo.
Nuovo Italia: L'aereo più pazzo del mondo.
Principe: La patata bollente.
Verdi: Saranno famosi.
Viotti: Poliziotto super più.
Lux: Per la «Cinerassegna '80-'81»: **Il prato**, dei fratelli Taviani.
New Astoria: ore 22 Luciano Angeleri presenta il suo nuovo LP.
GATTINARA
Italia: Commedia comica **Tognella va al ballo.**
SANTHIA'
Ideal: Don Giovanni e le porno vergini.
Splendor: Odissea erotica.

BIELLA

Apollo: I desideri di Emanuelle.
Impero: Delitto a Porta Romana.
Mazzini: L'aereo più pazzo del mondo
Odeon: Zucchero, miele e peperoncino.
Sociale: Qua la mano.
BORGOSESIA
Teatro Sociale: Dragon.
COSSATO
Primavera: Sexy erection.
PRAY
Excelsior: La locandiera.
SERRAVALLE
Corso: Venerdì 13.
VARALLO
Sottoriva: Scandalo al sole.
Teatro Civico: Super tilt.

GENOVA

Ambasciador: Super porno girls in un college svedese.
Ariston: Il colpo maestro di Bruce Lee.
Astor: Quando chiama uno sconosciuto.
Augustus: Fantozzi contro tutti.
Dioniso: Porno killer.
Giorello: Le avventure di Candy.
Grattacielo: Delitto a Porta Romana.
Lux: Kagemusha.
Nuovo Palazzo: Il fico d'India.
Odeon: L'aereo più pazzo del mondo.
Olimpia: Cruising.
Orfeo: Mia moglie è una strega.
Le Petit Central: Le pornoesperienze di Luca e Fanny.
Plaza: Oltre il giardino.
Rivoli: Ho fatto splash.
Smeraldo: ore 10-12: Porno violenza. Or. 15; 17; 18,50; 20,40; 22,30: Oroscopiamoci.
Supersexymovies: Joséphine la pornoviziosa.
Universale: La locandiera.
Dante: Colpo secco.
Ritz: All That Jazz - Lo spettacolo comincia.
Cristallo: L'amante ingorda.
Ideal: Countdown: Dimensione zero.
Lido: American gigolò.
Marini: The black hole (il buco nero).
Alfa: Qua la mano.
Araldo: Il dormiglione.
Chiabrera: Capricorn one.
Corallo: Saranno famosi.
Diana: I quattro dell'Ave Maria.

La mostra del cinema

Lizzani spiega i problemi di Venezia '81

VENEZIA — Pubblico e critica hanno «risposto» positivamente al «ritorno» della mostra del cinema di Venezia, nella cui ultima edizione, conclusasi lo scorso settembre, sono stati anche ripristinati i «leoni» da assegnarsi ai migliori film in concorso. Di conseguenza, la mostra veneziana deve proseguire su questa strada *«perché è assurdo* — ha osservato Carlo Lizzani, direttore del settore cinema della Biennale — *pensare di poter tornare indietro dal "tetto" di 15-20 mila presenze giornaliere, registrate alla mostra di quest'anno».*

Una mostra che ha visto, tra l'altro, secondo Lizzani, anche una crescita, sia quantitativa che qualitativa, dei critici, dato il moltiplicarsi dei mezzi di comunicazione di massa, oltre ad una «grande attesa» ed al desiderio di partecipazione del pubblico.

«Bisognerà, comunque, fare i conti — prosegue Lizzani — *con alcuni fenomeni verificatisi di recente; malgrado la crisi mondiale del cinema, per esempio, si sono moltiplicati i centri di produzione dell'immagine audiovisiva e la "geografia" della produzione, in cui sono entrate anche le reti televisive, è oggi completamente differente da quella degli Anni Sessanta e pone problemi nuovi. Non si possonoo moltiplicare le presenze dei film, ma non si può nemmeno tornare a selezioni elitarie troppo ristrette.*

Nel 1981, la mostra vera e propria sarà preceduta da due convegni: il primo in marzo sulla conservazione delle vecchie pellicole ed il secondo in maggio, affiancato ad una rassegna, sul cinema di Vienna, Berlino ed Hollywood.

Hit Parade americana

NEW YORK — La classifica settimanale dei dieci dischi di musica leggera più venduti negli Stati Uniti: 1) *Master Blaster* (Stevie Wonder), 2) *Lady* (Kenny Rogers), 3) *The wanderer* (Donna Summer), 4) *More than i can say* (Leo Sayer), 5) *Another one bites the dust* (Queen), 6) *Woman in love* (Barbra Streisand), 7) *Starting over* (John Lennon), 8) *I'm icoming out* (Diana Ross), 9) *Dreaming* (Cliff Richard), 10) *You've lost that lovin' feeling* (Daryl Hall and John Gates).

CINERIZ ★ IL MARCHIO VERDE DEI GRANDI SUCCESSI

OLIMPIA
2° MESE!
Se hai riso con «RATATAPLAN» divertiti a «fare splash» con MAURIZIO NICHETTI

CINERIZ presenta un film scritto, diretto e interpretato da MAURIZIO NICHETTI

ho fatto SPLASH

un film NICO prodotto da FRANCO CRISTALDI e NICOLA CARRARO distribuzione CINERIZ

Vi divertirete di più vedendolo dall'inizio

TRA 3 GIORNI
Un TRIANGOLO TUTTO DA RIDERE: LEI LUI E... UNA SCOPA

CINERIZ presenta RENATO POZZETTO ELEONORA GIORGI

MIA MOGLIE E' UNA STREGA

LIA TANZI con HELMUT BERGER
Regia CASTELLANO & PIPOLO
Prodotto da MARIO e VITTORIO CECCHI GORI per la CAPITAL FILM
distribuzione CINERIZ

OGGI SUPERPORNO PRIMA
al Cinema ALCIONE
V.O. EDITION VERY MUFF!

PORNO SEXY MOVIE HOTTEST IN THE CITY
HARD VERSION
ULLA - BRIGITTE e

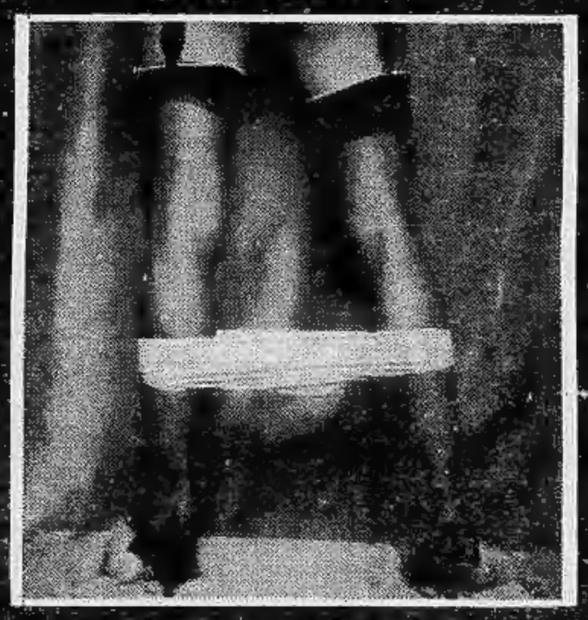

BEL AMI
PORNO SWEDISH STORY
UN FILM IDEATO DA G. DAMIANOS

Vietato ai minori di 18 anni

ZERO 11
Siamo insieme DISCOTECA
da martedì a domenica sera
v. Sacchi 28 - tel. 541025

RITROVI

AL BAGATELLE (str. Cavoretto, 2): 21.
ARLECCHINO: ore 21-1. Avis.
BELLE ARTE 15,30-21 liscio.
CLUB 84: ore 21 danze.
DU PARC: ore 21 Boccaccio 71.
EDEN: 21 Roby e i Gentlemen.
FARO: stasera riposo.
LA PERLA: ore 15,30-21 danze.
LE ROI-BAL MUSETTE: ore 21.
NUOVO PRINCIPE: ore 15,30 matinée; ore 21 Romy.
ODEON: 15,30-21 T.N.T. Group.
TROCADERO: ore 21 Gli Scorpio.

COLLIN'S - PIANO BAR (c. Vittorio 64).
MINI CABARET (tel. 613.600).
MILLELUCI (p. Guala, 147): Music Hall, tutte le sere attrazioni intern.
SAN GIORGIO-VALENTINO - Ristorante - Danze: orch. Pino Show.
SHAKER-PIANO BAR (C. Battisti 3, tel. 532.492): Thomas-Palumbo.

SHAKER DISCOTECA (C. Battisti, 3).
VILLA GAY DISCOTECA (t. 651.395).
ZERO 11 DISCOTECA (v. Sacchi 28, tel. 541.025): DA MARTEDI' A DOMENICA SERA.

GALLERIE E MUSEI

ARTEANTICA (v. Volta 8): Incisioni di Grandi Maestri dal XV al XVIII secolo. Orario: 10-12,30; 16-19,30.
ARTE CLUB (Brofferio, 3): Mario Lattes.
ARTECENTRO QUAGLINO (S. Carlo, 177): Mostra «Natale '80»: Federica Galli, L. Togliatto, G. Serra, B. Reynaud.
ARTE 121 (Nizza 121): Silvio Brunetto, piccolo formato.
CITTADELLA (Bertola 31): Miniformato.
DUEMEDUE (Re Umberto 10): G. Buffa.
IL RADIANTE (v. Genova 73): Pers. di Genny Dimaggio. Sino al 6/12 ore 15-19,30.
L'ARIETE (via Bava 4, tel. 832.075): «Le marine di 20 pittori». Alberti, Boggione, Brunetto, Cahours, Campagnari, Chappel, Cigheri, Corbelli, Danieli, Deabate, Emprin, Manfredi, Micheletti, Morgari, Natali, Barachini, Piovano, René, Valtat, Varetto.
LA ROCCA: Folon.
OTTINI - ARTE ORIENTALE ANTICA (v. M. Vittoria, 45, tel. 831.013): Tappeti Cina e Samarcanda. Or.: 10-12,30; 16-19,30.
PORTICI (p. Vittorio 22, t. 885.476): G. Francisetti, orario 15,30-19,30.
RICERCHE: pers. Carlos Alonso.
SAN GIORS: Palme Clemente.
TUTTAGRAFICA (p. Carlina): M. Grassi.
3 A (M. Vittoria, 18): Guino, grafica.

ASSOCIAZIONE PIEMONTESE GALLERIE ARTE MODERNA

ACCADEMIA: Mario Donizetti.
A.I.C. (877.857): M. Castagneri, personale.
BERMAN (v. Arcivescovado 9): Giovanni Barbisan, oli e acquaforti.
CAVOUR (Cavour 2, Moncalieri): Borsello, Cominetti, Farinella, Gonella, Ingegneri, Leone, Pasquero, Pirotti presentano «Le stagioni».
DANTESCA: Giuseppe Aprea.
DAVICO: Italo Cremona, dipinti.
DOCUMENTA: Piero Bolla.
FOGLIATO (via Mazzini 9): Da albi e cartelle.
GISSI (p. Solferino 2, tel. 534.473): A. Gianquinto. «Paesaggi». Lunedì chiuso.
LA BUSSOLA (v. Po 5): Picasso. Oli, grafica, ceramiche.
LA GIOSTRA - Arti: Francesco Argirò.
LA LANTERNA di Moncalieri: pers. Dino Pasquero.
LA PARISINA: Italo Cremona, disegni. 16-18.
LANTERNA - Alessandria: P. Morando.
LE IMMAGINI: Francesco Tabusso acquerelli.
NARCISO: «Nel regno delle fiabe».
PIRRA CERAMICHE (Lungo Po Cadorna, 1, tel. 877.810): La tecnica Raku di Betty Woodman.
STUFIDRE: Emilio Farina.
VIOTTI: Graziella Giglio Tos.

MUSEO MARIONETTA - TEATRO GIANDUJA (S. Teresa 5): ore 10-12; 15-18.
MUSEO NAZIONALE DEL CINEMA (Palazzo Chiablese): ore 16 e 21,15 «Julij Rajzman regista sovietico»: «La terra ha sete» di J. Rajzman con K. Andronnikashvili, L. Shneivas (Urss 1930, min. 90) - Didascalie italiane.

I CONCERTI di STAMPA SERA
e dell'INIZIATIVA C.A.M.T.
IN COLLABORAZIONE CON LA REGIONE PIEMONTE - ASSESSORATO AL TURISMO

VII RASSEGNA
PIANISTICA INTERNAZIONALE 1980
Torino, Conservatorio G. Verdi, sabato 6 dicembre, ore 21,15

PETER SCHMALFUSS
Musiche di Beethoven, Heimann, Hindemith, Casella, Chopin

tagliando - invito

I fatti della politica

Il carro di Damocle

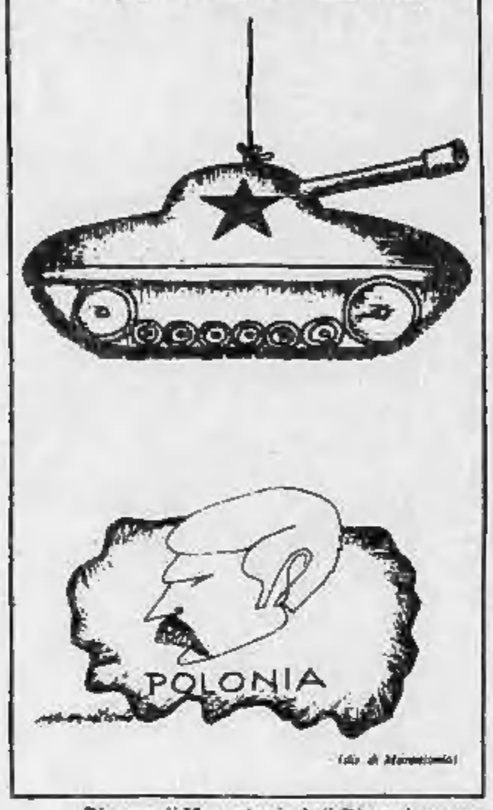

Disegno di Marantonio da il Giornale nuovo

Situazione politica

● Le proposte concrete sulla moralizzazione della vita pubblica — commenta il «*Corriere della sera*» — cominciano ad emergere dalle vaghezze dei consueti buoni propositi. Il segretario del pri, Spadolini, lancia quattro suggerimenti precisi per affrontare la questione e annuncia che al vertice della maggioranza sull'argomento — un vertice che dovrebbe essere fissato per la prossima settimana — questo sarà in sostanza il «pacchetto» di indicazioni repubblicane: 1) riforma dell'inquirente, perché non siano più le Camere a giudicare se stesse ma la Corte costituzionale, eliminando la «giustizia politica» che privilegia davanti alla legge il parlamentare rispetto al cittadino comune; 2) controllo del finanziamento pubblico, soprattutto perché si eviti quello «surrettizio» alle correnti, con gravi sanzioni penali per le «falsità in atto pubblico»; 3) pubblicità delle spese per le campagne elettorali dei singoli candidati e divieto di forme «immorali» per la propaganda personale; 4) estremo rigore per la incompatibilità fra cariche pubbliche e professioni private.

Consiglio della dc

● Un consiglio nazionale della dc che doveva sanare la frattura del congresso di febbraio rischia di impantanarsi nel marasma generale del partito, a soli due giorni dalla convocazione, fissata per sabato e domenica — sostiene «*Paese sera*» —. Dopo l'iniziativa di numerosi deputati, divenuti poi la grande maggioranza del gruppo, che chiedono di affrontare — sia pure in termini del tutto generici — la «questione morale», si sono incrociate fino a tarda sera le voci di un rinvio per prendere tempo davanti alla grande novità della «svolta» comunista. Dopo Forlani, è stata la sinistra a suggerire a Piccoli un rinvio. Anche Fanfani e Donat Cattin si sono dichiarati disponibili. Ma è prevalsa in Piccoli la decisione di tenere comunque la riunione per non dare al Paese la sensazione anche visiva di un partito che non sa che fare nel momento in cui, alla «questione morale», ed alle incertezze di linea, si aggiunge il disastro sismico di due regioni meridionali. Piccoli si trova così nell'occhio del ciclone, per la difficoltà congiunta di dare al partito una linea ed un assetto di comune soddisfazione.

● Chiusi nell'ufficio di Fanfani a Palazzo Madama, dopo una giornata di frenetiche trattative, di incontri ufficiali e riservati, i leader della democrazia cristiana hanno constatato ieri sera che la frattura del congresso di Roma è ancora aperta — osserva «*la Repubblica*». Preambolisti e zaccagniniani non sono d'accordo sulla linea politica, e tantomeno sulla spartizione delle cariche interne. Ma per il bene superiore del partito accedono a una tregua, cercando di evitare che il consiglio nazionale di sabato degeneri in rissa. Così Forlani dovrebbe restare alla presidenza del cn, mentre verrebbe votato un ordine del giorno unitario sulla questione morale, punto centrale della relazione di Piccoli. Il documento politico, invece, è stato cassato, perché il dibattito sulla strategia della dc di fronte alla svolta comunista è più che mai aperto.

● Piccoli, che ha avuto oggi incontri e colloqui, fra gli altri, con Fanfani, Galloni, De Mita, Gullotti, Gui, Andreotti ed Evangelisti, ha rinunciato — annota «*il Giornale Nuovo*» — al progetto di un documento politico su cui fare convergere i voti della maggioranza e delle minoranze congressuali al termine dei lavori del consiglio nazionale della dc fissati per sabato prossimo. Se sarà unanime, dimostrativa di una ritrovata unità del partito dopo le divisioni del congresso di febbraio, la votazione conclusiva al consiglio nazionale riguarderà la relazione del segretario, che toccherà tutti i problemi del momento, comprese la «questione morale» e la svolta del partito comunista, il quale ha archiviato le formule del «compromesso storico» e della «solidarietà nazionale» per inseguire il disegno del rovesciamento dello scudo crociato. La rinuncia di Piccoli al progetto di un documento politico concordato con le correnti di sinistra ha rasserenato Fanfani e Donat Cattin, che temevano un indebolimento della linea filosocialista del congresso proprio nel momento in cui l'irrigidimento comunista la rende più attuale e valida. «Le relazioni dei segretari, a differenza dei documenti, non si modificano», ha osservato Donat Cattin, autore del famoso «preambolo» votato al congresso.

● Questione morale e problemi di politica interna ai partiti si intrecciano strettamente. Nella democrazia cristiana è in atto un travagliato processo di riassestamento di cui al momento è impossibile prevedere gli sviluppi — nota «*l'Avanti!*». I massimi dirigenti di questo partito hanno cercato di scansare addebiti e responsabilità per quanto attiene ai numerosissimi e gravissimi scandali emersi negli ultimi tempi. Si è trattato di posizioni che, se pur parzialmente legittime sul piano formale, non hanno però tenuto conto della importanza della questione e delle inevitabili proteste che sono arrivate dalla «base» e dai gruppi parlamentari.

Rognoni sul terremoto

■ Una improvvisa visita a Napoli del ministro dell'Interno, Virginio Rognoni — riferisce «*Il Giorno*» — ha drammatizzato con i suoi echi la giornata di ieri. C'erano state lunghe ore di colloquio nella notte di martedì fra il ministro, il commissario straordinario per i soccorsi Giuseppe Zamberletti e alcuni dei più importanti capi civili e militari della grande operazione di salvataggio dei terremotati. Si era immaginata la possibilità di cambiamenti dei piani. La evacuazione delle popolazioni colpite è sempre all'ordine del giorno, con le sue resistenze e i suoi avversari. Ma il ministro dell'Interno, alla fine, ha dichiarato che rimane favorevole al trasferimento di vecchi e di bambini verso la costa. «Il problema che maggiormente ci preoccupa è quello di persuadere la gente a lasciare la propria terra. Ma non ci sarà nessun cambiamento alla linea dell'esodo che purtroppo è necessario» , ha ribadito Rognoni. Dopo i pronunciamenti di opposizione politica al piano «s» (per sgombero) il commissario Zamberletti deve avere richiesto la presenza del ministro a Napoli.

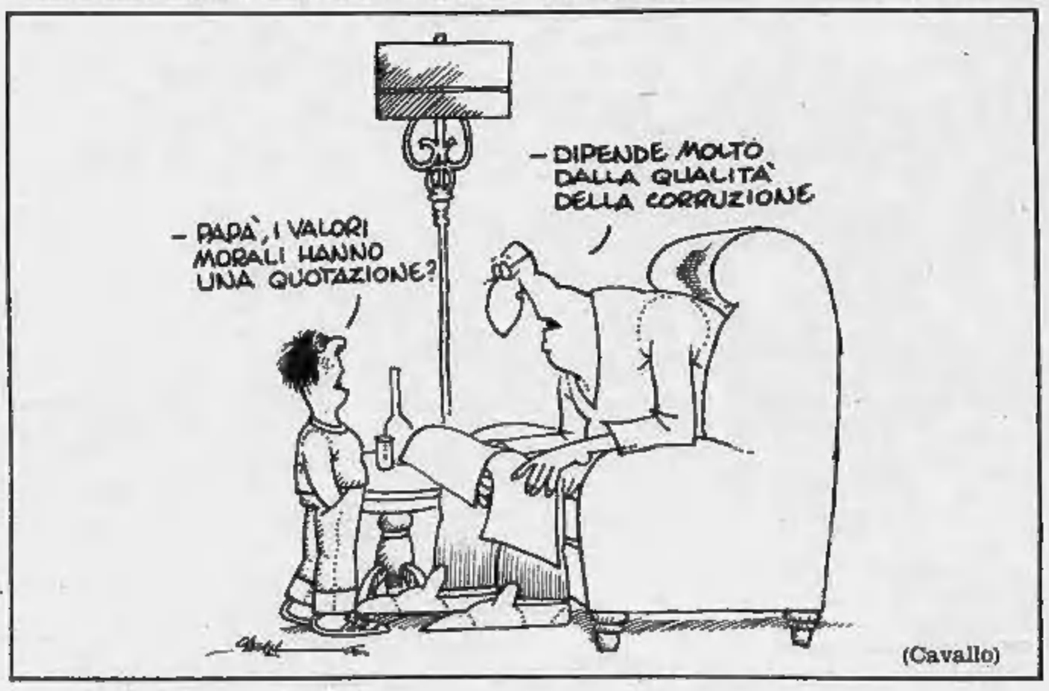

(Cavallo)

Le lettere dei lettori

Grazie ai vigili del fuoco e ai militari

Ringraziate per me e per i nostri amici i vigili del fuoco e le forze militari che si prodigano nelle zone terremotate con la consueta, encomiabile abnegazione. Non è solo il dovere a farli accorrere sempre puntuali ed efficienti sui luoghi dei disastri, ma l'innato senso di umanità fraterna

Giuseppe Cardi

I diritti del malato

Allo scopo di garantire a ciascuno la cura e la considerazione degne di un essere umano, un comitato medico della Cee ha proposto una «carta dei diritti dei malati» che comprende, per ora, sette punti. Quali sono?

M. C., Torino

Eccoli:

1) diritto di rifiutare i ferri del chirurgo;

2) diritto a una terapia ospedaliera appropriata;

3) diritto di accettare o rifiutare qualsiasi metodo di diagnosi o cura;

4) diritto di essere informato su qualunque questione importante riguardante il suo stato di salute;

5) diritto di essere informato esaurientemente sul rischio di fare da cavia per metodi di diagnosi o di cura mai sperimentati;

6) diritto alla massima discrezione consentita dalla situazione;

7) diritto al rispetto alle proprie convinzioni religiose e filosofiche.

Ancora sul canone tv

Non sono d'accordo sul pagamento della differenza del canone televisivo per il periodo agosto-dicembre '80, perché, avendo pagato a gennaio la quota dell'anno in corso, a parer mio, non è legale. Se aumento deve esserci per i maggiori costi dell'esercizio, questo dovrebbe essere applicato con decorrenza 1981, in quanto il bilancio preventivo di una qualsiasi azienda deve tener conto anche degli eventuali aumenti di costo e della svalutazione.

Renzo Baratella

★ ★

Ho letto l'intenzione di alcuni lettori di non pagare l'aumento del canone d'abbonamento alla tv per il terzo quadrimestre di quest'anno in quantoché, col pagamento dell'intero canone annuo, si sarebbe instaurato un vero e proprio contratto annuale con clausola — naturalmente tacita, ma non meno esistente — di stabilità della misura annuale. Di questo parere è anche un giovane avvocato neo laureato e, mi sembra, che il suo «essere in erba» lo tradisca. Speriamo, come egli chiede, che i colleghi legali si pronuncino. L'abuso non è nell'aumento del canone nel corso dell'anno solare, la misura del canone televisivo non viene stabilita fra la Rai e l'utente, ma con provvedimenti legislativi o ministeriali che, quindi, sono sempre modificabili salvo precisa disposizione contraria contenuta nei provvedimenti stessi. E' invece un abuso lo sperpero del nostro danaro del quale la Rai si rende continuamente, direi anche compiacentemente, colpevole. E sarebbe ora di finirla!

S. B.

Anche i suini

Ho letto recentemente un articolo allarmante in una rivista tedesca sull'allevamento del bestiame nella Germania Federale. Il cronista, in breve, con la collaborazione di un veterinario, informa i lettori che vi sono diverse fasi di trattamento con sostanze chimiche durante l'allevamento dei suini. Che la maggior parte dei cibi fossero preparati chimici, lo sapevamo già... Ma il cronista va oltre. Con tale nutrimento artificiale i suini sono meno resistenti alle infezioni, di conseguenza si ricorre spesso all'uso degli antibiotici che vengono aggiunti al cibo quotidiano. Secondo gli esperti, metà della produzione tedesca degli antibiotici va somministrata nell'allevamento del bestiame, in modo che si ha anche un effetto collaterale vantaggioso per gli allevatori: il bestiame ha meno appetito, un terzo del mangime viene risparmiato. Infine quattro ore prima di macellarli da molti viene somministrata una buona dose di calmante. Il pericolo per i consumatori aumenta ancora se la carne viene in seguito trattata con conservanti.

E. Bottoni

Da un settimanale all'altro

da «Oggi»

Attenti all'acqua E' veleno

E' un elenco — scrive «Oggi» — abbastanza nutrito: trielina, cromo, solventi, scorie e altre impurità di vario tipo. Arrivano tutti i giorni in casa nostra attraverso l'acqua del rubinetto. Quali danni possono provocare alla salute?

«Innanzitutto — dice il professor Roberto Gualtierotti, titolare della cattedra di idrologia medica dell'Università di Milano — occorre ridimensionare certe voci allarmistiche sorte negli ultimi tempi sulla presenza di trielina e cromo nell'acqua potabile. Se è vero che dalle analisi risultano tracce di queste sostanze, è altrettanto vero che la loro quantità è così esigua da essere ben al di sotto del livello di rischio. Non è il caso quindi di ipotizzare pericoli immediati per la salute della collettività. Certo, va anche detto che non sappiamo ancora quali possano essere gli eventuali danni derivanti dall'assunzione quotidiana e protratta di tali sostanze. Fra gli studiosi c'è chi avanza il sospetto che, a lungo andare, possano essere danneggiati organi come il fegato, il sistema nervoso e quello endocrino. Però è solo una supposizione, nulla più».

Ma a minacciare la purezza dell'acqua non ci sono soltanto trielina e cromo: ci sono tante altre sostanze definite genericamente inquinanti. «Quello dell'inquinamento idrico — spiega il professor Gualtierotti — è un problema che tutti abbiamo sotto gli occhi. Riguarda la società prima che la scienza medica. L'acqua è inquinata perché inquinato è il suolo: dagli scarichi industriali e delle fognature, dall'accumulo delle immondizie, dalla distruzione selvaggia della vegetazione. Il risultato è che le falde dalle quali ricaviamo l'approvvigionamento idrico sono contaminate attraverso l'acqua piovana che porta in profondità le impurità presenti sul suolo. E' una realtà che, ovviamente, interessa soprattutto le grosse concentrazioni industriali e umane. Nelle altre aree per risolvere i problemi dell'inquinamento è sufficiente l'azione svolta dal cloro, anche se i risultati migliori si ottengono con l'ozono. Quest'ultimo infatti, fra tutti, è il disinfettante meno tossico a contatto con l'acqua e ha il pregio di non aggiungervi nulla: purtroppo, a suo sfavore, c'è il costo, indubbiamente gravoso. A questo proposito va citato l'esempio di Firenze dove gli amministratori locali hanno adottato l'ozono al posto del cloro per la rete idrica cittadina. A quanto mi risulta è l'unica città italiana che ha seguito la strada già intrapresa da alcune grosse città europee».

Ma al di là delle scelte che riguardano la collettività, al momento gli unici rimedi pratici per il singolo sono rappresentati dai cosiddetti depuratori d'acqua ad uso domestico: grandi come un bicchiere, si applicano direttamente al rubinetto. L'azione di filtro è svolta da sostanze come il carbone attivo, poliestere o quarzo.

Ancora ribassi ma più contenuti

TORINO — Anche nell'odierna seduta il mercato ha dimostrato una certa debolezza e sebbene le perdite siano state meno pesanti di quelle registrate ieri la tendenza permane ancora debole. Ancora nel mirino dei venditori gli assicurativi che paiono il settore più riflessivo. Meno 2,56 per cento perdono, infatti, le Latina, —1 Ras e Sai, —1,23 Generali. I bancari invece molto deboli ieri mantengono pressoché invariate le posizioni raggiunte. Anche diversi finanziari registrano perdite sensibili: le Ifi ad esempio retrocedono del 5,60 per cento, le Ifil del 4,67, le Pirelli Spa del 3,32. La flessione di maggiore entità si è avuta per le Silos (—10,16).

Le Fiat al contrario si sono riprese recuperando quasi il 2,50 per cento il titolo ordinario e l'1,23 il privilegiato. Nei valori locali hanno prevalso i cedimenti, più accentuati per Talco Grafite (—4,33) e Fiscambi (—3). Nel comparto obbligazionario attività in aumento a prezzi migliori.

FIXING: Fiat ord. 3535, 3570, 3570; priv. 2460, 2450, 2450; Cir ord. godimento 1 luglio '80: 15.000; Cir risp. 11.500; Cir risp. godimento 1 luglio '80 14.700; Olivetti god. 1 luglio '80 3125; diritti Mediobanca 8500.

MILANO

Oggi il mercato ha ripetuto più o meno il trend della cigilia: affari modestissimi ristretti ai titoli primari, ancora prevalenza di alleggerimenti di certe posizioni create si in passato. Tuttavia si può rilevare che la flessione odierna è stata molto contenuta. Infatti al listino l'indice generale di Borsa era ripiegato solo dello 0,64 per cento; inoltre le Fiat hanno leggermente recuperato terreno. Ben tenute Generali e Olivetti, resistenti Montedison e Pirelli. La compilazione del listino è avvenuta su livelli di buona resistenza. In sintesi il ribasso è stato arginato ma le previsioni d'una nuova ripresa sono per ora molto lontane. E' necessario, prima, che tutti i sovraccarichi presso le banche vengano eliminati; poi si potrà parlare di rilancio. Dopoborsa molto equilibrato con qualche lieve recupero. Reddito fisso sempre resistente con variazioni modeste e buon interessamento per i Buoni del Tesoro.

Ecco le quotazioni:

Abeille 40.700; Alitalia 1275; Alivar 5410; Alleanza 32.000; Anic 8.60; Assicuratr. 58.600; Autos. To-Mi 1699; Bastogi 695; B.co Roma 39.000; Beni Imm. or. 840; Beni Imm. pr. 1040; Binda 1430; Breda 2001; Brioschi 1650; Burgo or. 10.870; Burgo pr. 7620; Caffaro 510; Cantoni 13.999; Carlo Erba or. 5800.

Cascami 7040; Cementir 4130; Ciga 8120; Cir 15.100; Coge 2685; Comit 38.300; Comp. Milano or. 18.500; Comp. Milano pr. 18.420; Comp. Toro or. 21.205; Comp. Toro pr. 17.260; Cond. Acqua 271; Credit 5011; Cucirini 4000; Dalmine 133; De Ferrari 2520; E. Marelli 345; Eridania 15.950; Eternit 765; Falck or. 4100; Falck pr. 4120; Fiat or. 3601; Fiat pr. 2441.

Finmare 80; Finsider 80; Fisac 8720; Fond. Incendio 13.710; Fond. Vita 48.010; Generalfin 1051; Generali 92.200; Gilardini 4150; Gim 5500; Ginori 116; Ifi pr. 4170; Ifil 5100; Ilssa Viola 1840; Imm. Roma 2185; Iniziativa 19.850; Interbanca 29.300; Invest 3655; Isvim 10.000; Italcable 11.190; Italcementi 29.900.

Italgas 1641; Italia Ass. 25.550; Italsider 300; La Centrale 22.180; L'Ausiliare 12.010; Lepetit or. 40.400; Lepetit pr. 40.300; Linificio 1635; Magneti M. 690; Magona 2896; Mediobanca 69.990; Metalli 4395; Mira Lanza 18.500; Mittel 1553; Mondadori pr. 4640; Montedison 183.

N.A.I. 215; Nord Milano 1410; Olcese 74; Olivetti or. 3260; Olivetti pr. 2665; Pacchetti 101; Perlier 4240; Pierrel 1312; Pirelli e C. 3706; Pirelli S.p.a. 1600; Ras 237.200; Rinascente or. 309,50; Rinascente pr. 233,50; Risanamento 16.720; Rotondi 18.800.

Saffa 9610; Sai 36.120; Sarom 1750; Sifa 1450; Silos 5200; Sip 1296; Sme 2749; Stampati 22.550; Standa 2750; Stet 1380; Tecnomasio 429; Tosi Franco 33.000; Trafilerie 2020; Un. Manifat. 35.000; Viscosa or. 1350; Viscosa pr. 1010; Westinghouse 20.600.

Dollaro stabile Oro in rialzo

AMSTERDAM — Dollaro stabile e oro in rialzo all'apertura dei mercati valutari europei. Il dollaro ha quotato 1,9398 marchi contro 1,9395 alla chiusura di ieri. La sterlina si è leggermente rafforzata salendo a 2,3481 dollari contro 2,3460 ieri. Secondo gli operatori, tuttavia, il disaccordo all'interno del partito conservatore britannico sulla politica monetaria della Thatcher rimane un punto debole per la valuta britannica.

Il dollaro è stato quotato in apertura a 1,7495 franchi svizzeri (1,7512 ieri) e a 4,4995 franchi francesi contro 4,4987.

L'oro a Londra ha aperto a 631-634 dollari l'oncia contro 626,50-627,50 dollari alla chiusura di ieri; a Zurigo ha aperto a 632-635 dollari contro 626-629.

LE AZIONI A TORINO

ALIMENTARI		
Alivar	5600	5500
Eridania	16200	16100
Florio	1140	1140
Imm. Agr. Vitt.	15700	15700
Romana Zuccheri	—	—
ASSICURATIVI		
C. Ass. Mi ord.	18300	18000
C. Ass. Mi priv.	18300	18300
Comp. Latina ord.	975	950
Comp. Latina priv.	830	860
Generali	93500	92300
RAS	243000	239000
SAI	37100	36500
Toro Ass. ord.	21300	21200
Toro Ass. priv.	17300	17300
BANCARI		
B. Comm. Italiana	38700	38700
Banco di Roma	39950	39950
Credito Italiano	5080	5080
Interbanca priv.	29300	29300
Mediobanca	69500	70000
CARTARI - EDITOR.		
Burgo ord.	11200	11000
Burgo priv.	7750	7750
Cart. Ital. Riunite	220	225
CEMENTI - CERAMICHE		
Pozzi Ginori ord.	125	125
Pozzi Ginori risp.	130	130
Eternit ord.	790	790
Eternit pref.	680	680
Unicem	17501	17300
CHIMICI		
Anic	9	9
Italgas	1642	1642
Liquigas ord.	—	—
Liquigas priv.	—	—
Liquigas risp.	—	—
Mira Lanza	18300	18500
Montedison	183	183
Paramatti	1625	1608
Pierrel	1340	1320
Rumianca	—	—
Saffa ord.	9600	9600
Saffa risp.	9700	9700
SAIAG	1510	1510
Schiapparelli	850	850
COMMERCIO		
Rinascente ord.	312	310
Rinascente priv.	228	225
Silos Genova	5400	4850
COMUNICAZIONI		
Alitalia priv.	1270	1270
Autostr. To-Mi	1920	1750
Italcable	11650	11450
NAI	220	215
SIP	1310	1291
Torino Nord	82	86
ELETTROTEC.		
M. Marelli	655	695
E. Marelli	345	345
FINANZIARI		
Bastogi IRBS	700	699
Borgosesia ord.	5400	5400
Borgosesia risp.	3600	3530
Centrale	22500	22200
Finsider	85	85
GIM	5600	5600
IFI priv.	4450	4200
IFIL	5350	5100
Invest	3720	3690
Mittel	1600	1550
Fiscambi	3480	3380
Pirelli & C.	3700	3700
Pirelli S.p.A.	1655	1600
SAROM	1750	1750
SME	2750	2750
SMI	4450	4450
SIFA	1430	1430
STET	1398	1380
IMMOBILIARI		
B.I.I. ord.	855	840
B.I.I. priv.	1050	1050
Condotte Acqua	275	275
Fer-Co	314	312
Gen. Imm. Sogene	2210	2200
I.P.I.	3130	3130
ISVIM	10350	10000
Pirelli Napoli	17000	16800
MECCANICI - AUTOM.		
Castagnedi	1485	1474
FIAT ord.	3485	—
FIAT priv.	2420	—
Gilardini	4175	4150
Graziano	1398	1390
Olivetti ord.	3255	3245
Olivetti priv.	2630	2630
Westinghouse	21100	21100
MINERARI ED ESTRATTIVI		
Dalmine	140	135
Fornara	450	450
Italsider	305	300
Talco Grafite	30000	28700
TESSILI		
Cantoni	13600	14000
Fisac	8700	8700
Snia Visc. ord.	1352	1350
Snia Visc. priv.	1038	1030
DIVERSI		
Acque Potabili	1520	1520
CIGA	8300	8300
CIR	15500	15300
Pacchetti	102	102
OBBLIG. CONVERTIBILI		
B.I.I. 7% 73/88	—	—
GIM 6% 73/88	—	—
M.C. Er. 7% 73/88	147	147
M.S. Vis. 7% 73/88	100	100
M.S. Spir. 7% 73/88	165	165
M. Mont. 7% 73/88	84 50	84 50
M. Oliv. 12% 79/89	311	315
Met. Ital. 6% 73/88	—	—
Mira L. 12% 77/82	105	105
IRI Stet 7% 73/88	85 50	85 50

REDDITO FISSO A TORINO

Titoli	3-12	4-12
VALORI DI STATO		
Rendita 5%	80	80
Edil. Scol. 5,50% 68	83	83
» » 5,50% 69	80	80
» » 6% 70	79	79
» » 6% 71	76	76
» » 6% 72	73	73
» » 9% 75/90	74	74
» » 9% 76/91	76 50	76 50
» » 10% 77/97	82 80	82 80
C. Cr. Tes. 1/6/80	—	—
» » » 1/8/80	—	—
» » » 1/12/80	—	—
» » » 1/3/81	99 90	99 85
» » » 1/5/82	99 85	99 80
» » » 1/7/81	97 55	97 80
» » » 1/7/82	97 20	97 65
B.T.N 5,50% 1982	98 25	98 50
B.T.O. 10% 1981	99 70	99 60
» 12% 1982 I	96 30	96 40
» 12% 1982 II	95 20	95 20
» 12% 1983	91 70	92
» 12% 1984 I	91 50	91 80
» 12% 1984 II	92	92 10
» 12% 1987	89 50	89 50
OBBLIGAZIONI		
Enel 6% '66 II	70	76
» » '69 II	67 80	67 60
» 7% '73	61	61 60
Enel '74 indicizz.	136	136
» 10% '75 II	92 20	92 50
» '77 ind. II	118	118
» 12% '78 I	91 15	91 15
» 12% '78 II	92	92
I.R.I. 6% '64	91 20	91 20
I.R.I. 6% '65	82 90	82 90
Autostrade 6% '68 I	70	70 60
» 6% '69	66 50	66 50
» 7% '72	75	75
OO.PP. 6%	52 90	53
» 7%	52 50	52 20
» 8% Auto '75	52 60	52 80
» Int. Sl. 6% IV	66 20	66 20
» Int. Sl. 7% IV	62 50	63 40
» Anas 6% 66	52	52
» » 7% 72 I	52 30	52 80
» Autostr. 7% II	53	53
FF SS. 6% '66 I	75 20	75 20
» 6% '67	72 60	72 20
» 7% '72 II	66	66
A.P.S. 7% '70	67 90	67
» 10% '75 II	92 50	92 50
P.S Agr. 6% Sp VIII	67	67
» 7% II	66	66
ICIPU vent. 6%	70 50	70 50
» » 7% I	61	61
Imi XXVI 6%	71 10	71 10
» XXIX 7%	73 10	73 10
» XXXIII 7%	71 80	71 80
» XXXVIII 7%	64	63 50
» XLII 8%	65	65
» IL 10%	75	75
Isveimer 7% '71 XIX	78 60	78 60
» 6% XIII	90	90
Torino Aem 5,50% 60	81 50	81 50
» » 5,50% 62	81 50	81 50
S. Paolo 5%	85	85
» » 6% conv	64	64
S. Paolo 6%	58 50	58 50
» » 7%	79 50	79 50
» » 9%	84 50	84 50
» O.P. 6% ex 5%	54 50	54 50
» » 6%	56 50	56 50
» » 7%	68	68
» » 9%	78	78
Banco Napoli 6%	64 80	64 80
Cr. F. Sicilia 6%	—	—
Cr. I. Sar. 6% '69	79	79
» » 7% '70	80	80
C. R. PP. LL. 6%	59	59
M. Paschi 6%	95	95
F. Piem. V. A. 6%	60 50	60 50
Fiat 5,50% '60	—	—
Olivetti 5,50 '62 II	91	91
Catini 5,50% '62	92	—
Viscosa 6% '64	88	88
Rumianca 5,50 '62	—	—
Città Milano 10% '75	85	85
RIV 5,50%	69 20	69 20
Lancia 5,50% '62	—	—
Tor.-Sav. 5,50%	—	—
OBBLIG. CONVERTIBILI		
M. Olivetti 12%	310	310
M. Sip 7%	83 80	83 80
M. Viscosa 7%	97	97
Liquigas 7,50% '70	—	—
Iri Stet 7% 73/88	88	82
S. Paolo It. 12%	185	185

Si chiede soprattutto se è in progetto la riapertura delle miniere

Terminati i sondaggi Agip per l'uranio Peveragno vuole conoscerne i risultati

PEVERAGNO — L'Agip Mineraria ha terminato i sondaggi per la ricerca di uranio alle pendici del monte Bisalta. Con manifesti, volantini e comunicati ai giornali, associazioni antinucleari e gruppi di cittadini protestano. Chiedono di conoscere i risultati delle ricerche, vogliono sapere se l'uranio c'è e soprattutto se l'Agip intende estrarlo.

«Abbiamo già inviato tre lettere ai comuni di Boves, Peveragno e Chiusa Pesio, all'amministrazione provinciale ed alla Comunità montana delle Valli Gesso, Vermenagna e Pesio — spiega Sergio Dalmasso del Gruppo di ricerca sulle miniere di uranio della Bisalta, un'associazione antinucleare — ma non abbiamo ottenuto risposta. Chiediamo che venga convocata una riunione aperta alla cittadinanza durante la quale i dirigenti dell'Agip divulghino i risultati dei sondaggi iniziati due anni fa, ma soprattutto presentino i loro progetti per il futuro. E' un nostro diritto sapere se vogliono riaprire miniere per estrarre l'uranio».

All'invito del gruppo di ricerca le amministrazioni interpellate non hanno ancora risposto. «Il problema dell'uranio ci interessa — spiega il sindaco di Boves, Giorgio Biarese — ed abbiamo già avuto occasione di incontrarci con dirigenti dell'Agip. In ogni caso prima di iniziare qualsiasi attività estrattiva devono avere l'autorizzazione del Comune».

«I dati definitivi delle ricerche — spiega Filippo Perfido, geologo dell'Agip — non li conosciamo neppure noi. L'uranio c'è ma non si è ancora valutato se vale la pena di estrarlo. I risultati li comunichiamo al distretto minerario di zona, come di dovere.

Alla protesta del gruppo di ricerca si aggiunge quella di molti cittadini, in particolare di Peveragno. Qui, negli Anni 50 vennero aperte alcune miniere per estrarre minerale uranifero. Venti minatori morirono per forme di silicosi con decorso rapidissimo, altri rimasero invalidi per la stessa malattia. Erano sistemi di ricerca insicuri, pericolosi per la salute del minatore. Oggi la popolazione non vuole più correre rischi.

In diverse assemblee pubbliche sono state espresse le preoccupazioni di inquinamenti, il rifiuto a permettere che l'uranio venga estratto. «Possiamo assicurare che i lavori di perforazione non hanno provocato danni all'ambiente né inquinato le acque-spiega Filippo Perfido, dell'Agip — usiamo tutte le precauzioni. E le analisi della cque usate per le perforazioni confermano l'assenza di inquinamento».

Gianni Martini

Iniziativa del Rotary di Vallemosso

Vendute all'asta opere di famosi pittori Il ricavato ai terremotati

BIELLA — *Oltre 250 persone, in prevalenza amatori d'arte, hanno partecipato alla vendita all'asta di opere di pittori famosi, organizzata per beneficenza dal Rotary Club di Vallemosso. Si è svolta ieri sera nel salone del «Caravelle» di Cossato. L'utile, a conti fatti, sarà versato alla locale sezione della Croce Rossa, di recente costituzione e ancora in fase di completamento.*

Il significato dell'iniziativa è stato illustrato dal dottor Luciano Caucino, primario di cardiologia e direttore sanitario dell'ospedale di Bioglio, che presiede il Rotary e la Croce Rossa. Quest'ultima devolverà a sua volta una parte della somma ai terremotati del Sud. Le cifre esatte saranno note in giornata.

Il prezzo più alto è stato raggiunto da un quadro a olio del pittore Sironi: un cossatese rimasto anonimo se l'è portato a casa per 4 milioni 400 mila lire. Il valore commerciale del dipinto è di 6 milioni, il prezzo base d'asta era di quattro milioni. Un'incisione di Pablo Picasso, «Figura con colomba», è stata acquistata per 4 milioni 200 mila lire, con un aumento di 400 mila lire rispetto al prezzo indicato dal banditore. Non vi sono invece state offerte per un «linoleum» pure di Picasso, «Il pagliaccio», e per due incisioni di Felice Casorati: «Notte a Torino» e «Adamo ed Eva».

Per «La farfalla», incisione di Miró, sono stati incassati 3 milioni e 1 milione 300 mila lire per una puntasecca acquarellata di Salvador Dalì. Molto quotate anche varie altre incisioni, firmate da Warhol (800 mila lire), Guttuso (550 mila), Modigliani (460 mila lire). Per una litografia di De Chirico il banditore ha spuntato un milione tondo.

p. m.

Si teme che cinghiali distruggano un'«oasi» dell'Oltrepò pavese

VOGHERA — *(e.g.)* Nell'oasi di protezione della flora e della fauna sul Monte Alpe, nel Comune di Menconeco (Oltrepò pavese) sono comparsi i cinghiali. Si temono danni e si teme, in particolare, per la sorte della formica rufa, di cui sono accaniti divoratori. I cinghiali hanno già assalito e distrutto molti nidi, malgrado la presenza di gabbie di protezione collocate l'anno scorso. Con la creazione dell'oasi si mirava a proteggere la formica rufa.

Ora, con la comparsa dei cinghiali, che nell'oasi non possono essere cacciati, la formica rufa è destinata alla distruzione. Cacciatori e agricoltori propongono una riduzione dei confini dell'oasi in modo da consentire la caccia ai cinghiali prima che si riproducano.

Quelli arrivati nella zona provengono dall'Appennino tosco-emiliano; negli ultimi giorni, nell'Alta Val Tidone, nel Comune di Pecorara, un gruppo di cacciatori di Stradella ha abbattuto tre esemplari del peso di circa un quintale ciascuno.

Polemiche anche per la statua al medico - «Una mania»?

Vercelli contesta i monumenti

VERCELLI — La città sta diventando la capitale dei monumenti contestati. Ci furono polemiche per quello al partigiano di piazza Camana, continuano ancora oggi quelle sulla statua della mondariso (che non è ancora stata innalzata) e in questi giorni se n'è accesa un'altra sul gruppo dedicato al medico, inaugurato la scorsa settimana proprio davanti all'ospedale Sant'Andrea.

Il monumento, opera dello scultore vercellese Guido De Bianchi, è stato regalato dall'artista all'amministrazione dell'ente ed è stato inaugurato in occasione dei festeggiamenti per la «giornata dell'ospedale». Rappresenta due figure, un medico ed un infermiere, nell'atto di sorreggere un malato, in un primo gesto di soccorso. Il gruppo, realizzato in ferro, è composto da sagome stilizzate ed è stato definito da un critico «un riuscito compromesso fra la tecnica dell'informale e l'invenzione figurativa».

Comparso quasi d'improvviso, il giorno dell'inaugurazione, sul basamento eretto proprio ai piedi della rampa che conduce all'ingresso principale dell'ospedale, il monumento ha subito provocato polemiche negli ambienti artistici cittadini. C'è chi protesta perché «a Vercelli quando si vuole erigere una statua non si adotta mai il sistema di bandire un concorso nazionale, gettando così un'ombra di sospetto sui criteri di scelta dell'artista e dell'opera». C'è chi attacca direttamente De Bianchi dicendo che «nelle sue opere si ripete sempre» e anche che «la statua al medico è di una bruttezza esemplare, e stona moltissimo in quell'angolo della città».

Queste accuse, le critiche anche feroci hanno mandato su tutte le furie lo scultore vercellese, che se le era già sentite rinfacciare nel '75, quando regalò al Comune la statua al partigiano.

Vercelli non è nuova a questo genere di polemiche, fin dai tempi del monumento a Cavour, eretto nell'omonima piazza nel 1864. Gli amministratori comunali di allora non riuscivano a mettersi d'accordo su una serie di questioni (l'iscrizione, il punto esatto della piazza dove sistemarlo). Il sindaco, con un «colpo di mano», decise di installarlo ugualmente, in attesa di fissare la data della cerimonia inaugurale. Le polemiche divamparono ancora più accese e, a tutt'oggi, la statua a Cavour non è ancora stata «scoperta» ufficialmente.

d. co.

● **VOGHERA: La Comunità montana** Oltrepò Pavese ha stanziato 17 milioni per l'affitto di celle frigorifere che sono state messe a disposizione degli agricoltori.

STAMPA SERA

Temperatura ore 13 a Torino: +5 - Ieri max +4 min +2

SITUAZIONE: sul Mediterraneo centrale la pressione atmosferica è in diminuzione TEMPO PREVISTO: sulle regioni Nord-Occidentali condizioni di variabilità con precipitazioni residue. Sulle altre regioni molto nuvoloso con precipitazioni in intensificazione al Sud della penisola. TEMPERATURA in generale diminuzione

in Italia							all'estero					
Bolzano	— 2	+ 2		Aosta	— 4	+ 5	Atene	+14	+19	Londra	+ 3	+ 6
Verona	0	+ 1		Alessa.	+ 3	+ 8	Bangkok	+23	+32	Madrid	— 7	+10
Milano	+ 1	+ 1		Asti	+ 2	+ 5	Belgrado	— 5	0	Montreal	—13	0
Firenze	— 1	+ 5		Cuneo	— 4	+ 1	Berlino	— 4	+ 2	Mosca	— 7	— 5
Bologna	0	+ 1		Novara	+ 2	+ 5	Bruxelles	0	+ 5	New York	+ 9	+16
Roma	— 1	+ 7		Vercelli	+ 4	+ 7	B. Aires	+22	+29	Parigi	0	+ 4
Napoli	+ 2	+11		Biella	0	+ 3	Il Cairo	+11	+28	Stoccolma	+ 2	+ 3
Reggio C.	+ 9	+15		Genova	+ 3	+ 5	Ginevra	— 5	0	Sydney	+21	+34
Palermo	+ 9	+12		Imperia	+ 5	+ 8	Lisbona	+ 3	+ 9	Tokyo	+10	+20
				Savona	+ 3	+ 8				Vienna	— 8	— 2

In giostra con Stampa Sera (con lo sconto del 50 per cento)

REGOLAMENTO

Tutti i bambini che si presenteranno con questa tessera al luna park di **Natale in giostra** (V padiglione di Torino Esposizioni) avranno uno sconto del 50 per cento in ciascuna delle 10 attrazioni indicate.

Ogni giostra mette cioè a disposizione un abbonamento del valore di 1000 lire, che con lo sconto di **Stampa Sera**, viene dimezzato a 500 lire. I bambini possono così scegliere, tra le 10, le giostre preferite: non è obbligatorio usufruire di tutti i buoni.

La tessera di **Stampa Sera** è valida fino a domenica 11 gennaio 1981. Può essere presentata alle casse del luna park tutti i giorni **esclusi i festivi.**

Natale in giostra a Torino Esposizioni

Autoscontro N. 1 L. 1000 (4 giri)	Autoscontro N. 2 L. 1000 (4 giri)	Tagada N. 4 L. 1000 (2 giri)	Giostra calene N. 5 L. 1000 (4 giri)	Polipo N. 8 L. 1000 (2 giri)

Buono sconto 50%

Autorodeo N. 9 L. 1000 (4 giri)	Mini skooter N. 10 L. 1000 (4 giri)	Mini Avio N. 11 L. 1000 (4 giri)	Gioia dei bimbi N. 12 L. 1000 (4 giri)	Piccola Disney N. 13 L. 1000 (4 giri)

V PADIGLIONE - NON VALIDO I GIORNI FESTIVI

VALIDO FINO 11 GENNAIO 1981